工商晚報

The Kung Sheung Evening News

督印及承印：工商日報有限公司
香港灣仔分域街十八號

各部電話：
編輯部：二七零七六六、八零零八七
採訪部：八七三四九二、八二五四零
營業部：二七九三零七、八零七零八
廣告部：八二四五五
社長室：二七五零六六
總編輯：二七七二六一
經理室：二七五四九八、二一五四九八
中區辦事處：二一五四九八

電報掛號二零七五五　郵箱六二號
出紙兩張售價壹毫
新聞紙第一二二三零號

官小再度罷教
津補大部份照常授課
教育司指家長受壓力
學生被人利用作工具

【本報訊】官、津、補校文憑教師今日實行第二天「罷教」行動，今晨回校上課的學童較第一天罷教時還要少。教育司今晨謂此種情形係教師向家長施壓力所致。教育司並指責聯合秘書處，並對學童被聯合秘書處利用作「工具」感到悲痛。

據港府新聞處發表今晨的官立小學及補助小學的學童回校上課數字及情形顯示出：在官立小學就讀的學生大部分都沒有上課，但在港島區補助小學就讀的學生則有百分之九十以上回校上課，而且有百分之七十五以上的補助小學文憑教師在今晨照常返校授課。

港府新聞處今晨發表的本港五十一間官立小學之學童上課數字如下：上課人數少於百分之十者有廿七間，少於百分之二十者有廿間，少於百分之三十者有三間，少於百分之六十者有一間。換而言之，在五十一間官小學校中有廿七間學校回校上課的學生不及平日的一成，亦即是沒有返校的學生超過百分之九十。

教育司簡樂在評論上述數字時表示：「又一次家長們對其子弟的福利有所懷疑，故寧願他們不返校。有鑑於若干教師對學童及家長施以壓力之故，這個情形並不令人感到驚奇。」

「家長們曾受到聯合秘書處所施的壓力，該處昨日曾發出數以千計的書函，經家長手中，說明他們的杯葛行動。」

「對於學童被聯合秘書處利用，我們對此事實感到悲痛。」

右：賽馬會官立小學，在今日文憑教師第二次罷課中，其中一個課室內僅有兩名女學生在自修。左：蘇屋官學其中一課室祗得一女教師及一學生，相對無言。圖內為荷里活官立小學大罷課中最多學生上課的課室，也僅得十數人，寥寥可數。（本報記者張榮基、呂智明攝）

今日罷課情況參差

在港島區的補助小學的學童回校上課數字則顯示出大部分的補助小學中，學童的上課率則高達百分之九十以上。九龍及新界區補助小學之學童回校上課數字則顯示出在大部分的學校中，學童有百分之九十以上回校上課；約有百分之四十的學校是有教師作正常的授課。在港島區補助小學中，約有百分之七十五以上的教師返校照常授課。在補助小學任職的文憑教師超過一萬三千名，而在官立小學任職的文憑教師則只有二千一百名左右，今晨在港島區的數字，清楚地指出有大部份的教師是照常地授課並不理會杯葛行動。

本報記者曾到下列學校採訪，其大概情況如下：

軒尼詩官立小學，門外如常掛滿標語，今日較新的標語是「四月十三日，全體教師大罷課」，該校的校長曾向新聞記者索取教育司署批准入官校採訪的証件，方讓記者入校採訪，就記者所見校內全無學生，而教師則在教員休息室內閒談或在課室內休息。

然而亦有例外者，如補助學校中的寶覺學校門外不但沒有標語，入校正有學生上體育堂，與平常無異。課室中教師正在授課，學生聚精會神聽書。

摩理臣山工業學校情況如常，教師與學生照常上課。

九龍深水埗蘇屋村蘇屋南北官立小學，全校學生數百人，上課的學生只得廿七名，有一個課室，只得女教師和學生各一，但該校的全體教師及校長，均照常上課。很多教師則坐在教師室內罷教。

若干官立小學今晨拒絕記者採訪及攝影，深水埗福華街官立小學由數名校役把守進門處，拒絕記者進入。

油蔴地佐敦道官立小學校長，亦以同樣口吻謝絕記者採訪及攝影，據記者獲悉，該校有學生約七百七十餘名，昨晨上課的只得一百一十餘名。

北平再向英倫要求在香港設一「代表」

【倫敦十二日路透社電】英國官方人士今日說：中共已重新向英國提出它在香港有一個代表的要求。他們說：這事需要慎重考慮，故未曾作出決定。他們並未詳細說明中共所要求的是什麼代表。

中共在這英國殖民地要有一個代表的問題，最先是在一九五六年提起的，但因中共與英國間的關係不如現時之友好而擱置。

英國官員今日說：當正待作出決定之時，沒有理由說是英國與中共的貿易何以不會發展的。中共正透過香港的貿易賺取大量外滙。

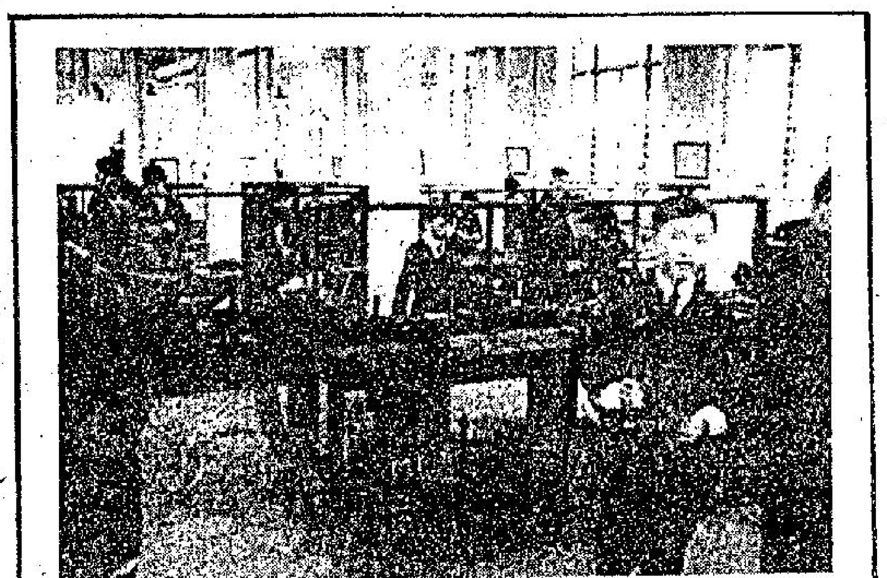

上照：摩利臣山工業學校，在今日文憑教師罷課中，先生與學生照常上課。下：寶覺學校在今日第二次罷教行動中，完全沒有影響，教師與學生照常上課。（本報記者呂智明攝）

修訂僱傭法案提出
有薪假日疾病津貼適用範圍擬予擴大

【本報訊】政府準備立法將疾病津貼及假日工資之權益普及至所有體力勞動工人，不論其收入多寡。此外，並推廣至月入不超過一千五百元之非體力勞動工人。

實施此舉的新法案名為「一九七三年僱傭（修訂）（第二號）法案」。已於今日在憲報發表，並將於本月二十五日呈交立法局。

勞工處助理處長勞彬勤謂：該法案乃取代工業上僱傭（給工資假日與疾病津貼）條例，並將有關工人享有疾病津貼之現行資格簡化。

倘若某一僱員曾為其僱主工作不少過三個月，彼有資格領取半薪之疾病津貼，但此並不包括過時工作之工資。倘若在任何一次患病時，其生病之期間少於三日，則彼不得領取疾病津貼。

勞氏謂：「此舉乃旨在防止僱員詐病而已。然而，倘患病超過三日，則首三日之病假亦可領取疾病津貼。」

僱員可將其應得之疾病津貼累積起來，凡服務滿一個月即可享有一日有薪病假，並可累積至二十四日之最高額。

僱主負責提出紀錄，以証明僱員曾享用有薪假日之日數。

勞氏謂：該法案之另一作用在於為早已按照僱傭契約，習俗或現行法例而獲得每年所定假日之人士，以確定其享有該等假日之法定權益，此外，並規定彼等最少有六日有薪假日。

勞氏謂：「所有合乎資格之僱員，凡連續服務滿三個月者，均得享有假日工資。」

被指走資派頭頭
鄧小平又做大官

【東京十三日合衆國際社電】在文化革命期間被譴責為一個資本主義份子的前中共總書記鄧小平，於星期四作為中共一個副總理，在一次宴會中出現。

據共同通訊社北平通訊說：鄧氏曾參加由周恩來作東道主的一項宴，并由周恩來介紹他是中共副總理。

鄧小平原是前中共主席劉少奇的左右手，劉少奇在毛澤東於一九六四年至六八年所發動的文化革命期間經被貶黜。紅衛兵曾認為該兩人是走資派和修正主義分子。他們隨後在文化革命後即已銷聲匿跡。

據悉：劉少奇刻在中國東北地區一間公社工作。

今日天氣預測

吹和緩至清新東風，密雲，下午部份時間有陽光，最高溫度可昇至攝氏表廿四度。

中午十二時室外氣溫為攝氏表廿一度；濕度為百分之八十九。

油蔴地大藏毒案
被告判獄十五載

【本報訊】反毒組警探在油蔴地東方街破獲大製毒機關，當場搜獲約值一百餘萬元毒品。此案並拘獲兩男子，分別控以製毒及藏毒罪。陪審員一致裁定所控罪名成立，而首被告則向庭承認協助及教唆製毒罪。今晨法官判處首被告第一項罪入獄十五年；第二項藏毒罪入獄九年。同期執行。次被告藏毒罪則入獄七年。

法官在判決時指出：毒品廣泛為患本港。凡製毒及販毒對社會遺害至大，首被告前因製毒曾判入獄十年，出獄後仍不知悔改，故法庭對此點非常重視。

兩名被告㊀林森元，四十六歲，漂染工人。㊁葉鑫源，三十八歲，商人。第一項罪同被控於去年十一月九日在東方街五號四樓製毒，第二項罪控在上址非法藏毒，第三項罪則控第二被告在沙田心村非法藏有巴比通毒品。

美國防部否認
要南越軍援柬

【華盛頓十二日法新社電】國防部長李察遜今日說：並無派遣南越軍到高棉協助朗諾元帥的政府之建議。但他補充說：南越也許正在考慮若干可以選擇的行動來增加他們國家之安全。李察遜在參議院一個委員會作證後，答覆記者的問題。

與此同時，民主黨領袖曼斯菲爾嚴厲批評美國繼續在高棉轟炸以支持政府軍的措施。在參議院致辭時，他說：無論如何，我們被捲入高棉內戰的事是沒有法律和憲法上之理由的。

南越總統阮文紹（左）於四月十二日抵達台北，作為期兩天的訪問。圖為阮文紹總統與中華民國行政院長蔣經國，在機場會面時的情形。（合衆社）

小評　加强小型工業貸款

為了協助小型工業發展的「小型工業貸款計劃」，工商業管理處處長，在答覆議員詢問時，已承認反應令人失望。

小型工業貸款計劃，係一九七二年七月正式實施，但一般小型工廠廠主，似乎不感興趣，截至目前，貸款申請書僅有二十四份，其中十四份，已決定停止作進一步之接觸，其餘十份，有六份經已核准，貸出款項共九十一萬四千五百元。大部小型工業工廠廠主，對於申請貸款的不感興趣，可以概見。

目前本港數達二萬間的大小型註册工廠中，中小型工廠幾佔一萬五千間，而小型工廠的基本工人，約佔總數百分之六十。而這些小型工廠每年生產品，平均可佔出口總值百分之四十強。可見小型工廠在本港工業比重上，是具有舉足輕重的力量。惟不少小型工廠，限於本身財力，對於廠房的改善，與新式機器的改換，在在需財。但以目前物價的高漲，根據貸款計劃，對他們的幫助，實無重大裨益，他們對貸款計劃的冷淡，自有其主觀與客觀的因素。

希望小型工業貸款委員會，此次修改貸款計劃，對小型工業家，多具一些吸引力，使本港小型工廠，對本港整個工業，作出更大的貢獻。

尼克遜注視高棉局勢
會晤海格聽取報告

【華盛頓十二日路透社電】正當美國官員對於高棉戰事及河內在南越增強軍力和武器的事表示日益關心之際，尼克遜總統今日密切注視中南半島形勢之發展。

尼克遜從大衛營山莊歇宿一宵歸來後，與其特使海格將軍會談。海格赴中南半島從事四日採訪事實任務，於子夜過後的不久返抵華盛頓。

預料海格的建議將是決定怎樣協助高棉諸爾總統政府來抵禦攻擊的共軍，及對付河內破壞越南停火之重要因素。

尼克遜總統今日主持國家安全委員會會議。每當有重要政策要衡量的時候，經常召開這委員會會議的。

消息靈通人士報導，中南半島危機不在這會議議程之上，雖則他們說，總統專心討論高棉戰事及越南停火的破壞等問題。

總統府發言人齊格勒告訴記者，不要預期尼克遜與海格將軍會談後，將有關於中南半島的任何重大宣佈。

白宮的氣氛是這樣，總統雖則不欲掩飾其對共方在南越加強軍力及對高棉政府威脅之看法的嚴重，但他被形容為採取一種小心和冷靜步驟。

美國轟炸高棉境內共軍和空運燃料與武器到金邊的這種行動，是極度相信，尼克遜展開協助高棉政府的下一步行動將是加強這兩項措施。

【華盛頓十二日法新社電】尼克遜總統今日接見美國陸軍副參謀長海格，並聽取這位將軍在東南亞採訪事實任務的報告。

海格於本星期初奉尼克遜總統之命，訪問曼谷、金邊、永珍及西貢，他現已歸來。

雷電錶
瑞士名廠 電子錶

新潮流的創造，
電子時代的貢獻；保証避雷避電。

雷電錶係電子時代最新發明，獨家配有避雷、避電之設置；使瑞士鐘錶業進入電子時代橫跨一大步，而爍射出劃時代之光輝，堪稱為革命性之創造。

雷電錶之製造廠，在瑞士具有悠長之歷史，行銷世界一百一十五國，所創製之雷電錶，外型綫條精美，配有獨特閃電錶面，款式調和悅目，高貴大方，適合現今新時代人仕之配帶。

RODANIA
ロダニア

遠東總代理服務站：昆成有限公司
香港中環德輔道中二十號德成大廈十樓
新加坡烏節律國際中心

張飄零全權策劃
通告　心聯誼會
會址：香港軒尼詩道三三八號八樓
（電梯按7字）
（即灣仔百樂門酒樓樓上）
電話：H七五二五六四·七五二五六八
歡迎新舊會員會友參加
全新精彩節目每晚五場·準時演出
1 演出時間：九時半　爆炸Z彈
2 演出時間：十時半　男女雙人
3 演出時間：十一時半　男女雙人
4 演出時間：十二時半　男女雙人
5 演出時間：二時45分　神秘艷舞
電動七彩幻燈舞台
王美美．林菲．姚潔．康妮　領導
（排名以筆劃為序）
文文方玉白白竹安江沈肖李金林林依依
妮雯玲敏明鳳君娜艷韻玲薇狄伊玲菁萍婷
依泰夏小伊陳陳黃婉婉詩楚葉楊楊翠嘉嘉
麗萍露如兒芬韻儀楓韻韻珊文慧
清歌妙舞·千嬌百媚
麗華·露絲
高雲六人大樂隊不停演奏
招待會員時間：每晚八時半至深宵四時

東英咖啡屋
別具情調
招呼週到
正宗西菜
好食抵食
茶·餐·酒
日夜供應
九龍加連威老道　東英大廈

香港歌劇院夜總會
九龍彌敦道六零七號新興大廈地庫
電話：三·三〇三九八七
甜姐兒 周敏芝
越劇皇帝 高蓮
小玉女 蔣芩芩
越劇皇后 崔盈盈
可愛小 陳和美
明晚登台　經已登台
今晚登台主唱　明晚登台表演歌劇　後晚登台主唱
長駐主唱歌星
白浪
江詠
狄嘉
林靜儀
夏翎
盧瑞娟
薰妮
營業時間：午夜十二時至深宵四時止

環球會所
精彩雙人
重金禮聘首次
抵港獨家演出
每晚三場
頭場：十點正
二場：十一點半
尾場：一點正
九龍尖沙咀彌敦道八十一號三樓
定座電話：K六六一九一四四／K六六一九三五

股票
銀行：滙豐銀行　（英倫）　恒生銀行　海外信託　大華銀行　友聯銀行
財務保險：東方財務　永利財務　倫太保險　亞洲保險
航務：會德豐船務　會德豐船務　新世紀航業　維達航業　萬邦航業　萬寶航業　亞洲航業　華光航業　帝后船務　中華船廠
倉塢：均益倉　九龍倉　安全貨倉　太古船塢　黃埔船塢　天星小輪　油蔴地小輪
公用事業：香港電燈　九龍電燈　中華煤氣　電話公司　電車公司　九龍巴士　九龍巴士　中華巴士
工商：會德豐（　會德豐（　統一機構　協成行　漢國　恒隆　信託公司　信託公司　怡和　怡和証券　怡南　安達臣
投資：隆豐投資　太平洋　森那美　新英華　仁孚　東泰貿易　麗德投資　德利投資　得心投資　船務投資　第一証券　香江物業
地產：置地公司　高富置地　亞洲置地　建煌新記　博富臨　大元置業　惠泰置業　華美置業　碧德置業　至祥置業　健誠建業　華昌建業　永泰建業　聯安置業　大信置業　富捷置業　昌生興業　財務地產　豪華　伊人置業　萬年置業　夏利文　合和地產　新鴻基　南太平洋　和記地產　力士地產　鷹君地產　嘉茹地產　華大地產　富利地產　金山地產　恒生工業地　大昌地產　兆安地產　嘉年地產　惠和地產　聯邦地產（　聯邦地產（　萬邦地產　和豐地產　亨隆地產　四海地產　利安地產　大生地產　高升地產
建築：萬生　保華　金門　青洲英坭　港機工程　盈利基業　保利工程　壯士發展　利興發展　泰盛發展　世界發展　金閣發展　新世界發展　寶福發展　聯興盛發展

美考慮使用南越砲艇部隊 突破共軍對金邊水路封鎖

美運大批燃料供高棉空軍使用

【西貢十三日路透社電】美國官員今日考慮使用南越的砲艇及部隊去打開通往金邊的湄公河路綫之可能性。

西方外交界人士說：該些美國官員正仔細考慮有關在湄公河巡邏的南越海軍砲艇之合法介入高棉戰爭行動和載運南越部隊登陸以保衛一部分的河岸之可能性。

西貢的美國官員說：他們仍未能淸楚獲悉南越部隊及海軍砲艇的企圖打破共軍的封鎖行動是否會違反巴黎越南和平協議。南越最高司部人士說：參謀總部仍未能明確地作出決定以發動一項重大攻勢介入高棉戰爭。

【金邊十二日合衆國際社電】美國空軍部隊已暗中發動其空運軍用汽油物品的運動，以圖竭力使高棉空軍部隊業已枯竭的存油再度獲得補充。

據美軍方人士的消息：以數千加侖計的航空用的燃油，已於星期三日及星期四日，由美軍「C一三零式大力士型」運輸機以裝載燃油的巨型塑膠囊運往金邊的普陳堂機場。

在過去兩天來，以空運抵達金邊的全部燃油的絕大部分，已分配與對抗封鎖金邊的共軍的武裝直升機使用。

美軍官員們曾拒絕透露，美軍「柏林式」空運將會繼續運送汽油往金邊的行動多久的消息。但美國駐金邊大使館的一名人士則說：美機空運燃油的行動，在直至高棉負有汽油輸送系統任務的湄公河完全獲得開放其河運之前，將會仍然繼續進行。

美參議員擬提出議案 企圖阻止美續炸高棉

【華盛頓十二日美聯社電】美國參議院於星期四日發動一項禁止美國繼續轟炸高棉的運動。

曾大力推動一項限制總統戰爭權力法案的紐約共和黨參議員賈維茨說，他再不會對「目前的敵對局勢」而網開一面。

其他十二個共和黨的參議員和聯合連署能夠創減任何不爲國會特別批准的高棉軍事活動費用的其他法案。

賈維茨的法案獲得六十名參議員連署，這法案祇容許總統在某這情況之下未經國會同意而派遣美國部隊投入戰爭三十日。

在這法案下，總統祇可在美國或它的部隊遭到襲擊或受到迫切的襲擊威脅時派遣部隊前往抵禦這些襲擊或拯救在國外或海上陷於危難的美國人。

當參議院繼續進行戰爭權力法案聆訊時，衆議院的外交事務小組委員會亦計劃舉行會議，決定它自己的法案。

加州上空發生撞機事件 兩機同墜毁市區高球場

【加利福尼亞桑利威樂爾十二日路透社電】一架四引擎的海軍巡邏飛機今日在此間與一架太空總署的飛機發生相撞，兩機相撞後墜毀在桑利威樂爾市區高爾夫球場上着火焚燒。

一名摩法特空軍基地海軍發言人稱：「受傷人數極少。」

加利福尼亞公路巡邏隊報稱：汽車駕駛人均停下他們的車輛，去觀看墜毀在高爾夫球場上焚燒的飛機，因此使到車輛擠塞在一起。

該個高爾夫球場位於舊金山以南四十哩（六十四公里）與一百零一號公路距離祇數百碼。該公路爲舊金山與聖約瑟城之間的主要公路。

該架海軍飛機證實爲一架PB渦輪推進式長程飛機，通常在太平洋巡邏追擊潛艇。

該架太空總署飛機，是一架康維九九〇噴射機，通常在白令海供作科學研究飛行之用。

這裏並未有任何有關該機機員的數字，但太空總署稱，該機通常有十二名機員。

以軍搜索西岸佔領區 圖阻游擊隊突擊行動

【特拉維夫十二日路透社電】軍方人士今日說，以色列於星期一日晚上在貝魯特進行突擊時所搜獲的文件，導至以色列搜捕在西岸佔領區內被懷疑是游擊隊的數名阿剌伯青年。

他們說：預料以色列還會進一步展開突擊的行動，以破壞游擊隊企圖於五月七日以色列建國二十五週年紀念時進行襲擊的計劃。

一項報導說被捕的可疑分子有三十五名，但該人士說眞正的被捕人數較此更多。

這些和被捕人士有關的文件顯然是在阿特溫的寓所之內發現的，阿特溫是於星期一日進行的突擊之中被以色列軍在他們的寓所之中擊斃的三名游擊隊領袖之一。阿特溫是在以色列佔領區內的法塔細胞組織活動的主持人。

圖片說明：義大利米蘭於四月十一日發生的暴動中，警察向學生投擲催淚彈，在圖中一輛無軌電車被放置在街中阻塞交通。

日本銀行拋售美元

【東京十二日美聯社電】日本銀行星期四日自四月三日以來首次介入東京外滙市場，大量拋售美元，以圖阻止日元幣値再度下降。

當美元交投量甚低時，日本銀行採取上述行動，意圖證實當局的介入政策的「政治」作用。

美國股票走勢指數

【紐約十二日美聯社電】杜鍾斯平均指數：

種類	開市	收市	昨日收市比較
工業股	九六七・三四	九六四・〇三	跌三・三八
交通股	二〇〇・六七	一九九・五九	跌一・三二
公共事業	一〇九・〇二	一〇九・五〇	升〇・六四
其他股	三〇四・八三	三〇四・〇二	跌〇・八四

美股動態 美股獲利回吐 市況稍爲下跌

【紐約十二日美聯社電】股市經過四日來的上場後，星期四市況稍爲回落。

紐約證券交易所降價股比升價股略多，工業類，交通類股票接近收市時呈疲弱，但公用類股票仍堅穩。分析家謂：股市稍瀉可能是獲利回吐的影響而已。前幾天的重整是基於盈利報告的理想，以及對遏止通貨膨脹有對策。

部份航空類及石油類股票下跌，但交投活躍，然而奧斯登圖石油仍見挺秀。

杜鍾斯卅種工業平均指數收市時下跌三點三八至九六四點零三。

紐約證券交易所降價股七百一十七種，升價股七百零三種，全日成交股數總達一千六百三十六萬股。

紐約證券交易所一千四百種普通股票收市時下跌零七至五十九點九零。

WT格蘭團爲最活躍股票，下跌零點六二至廿三點二五。高富石油亦甚活躍，不變値仍爲廿五點三七五；里維斯傢俬下跌零點七五至十一點一二五。

紐約證券交易所活躍股票收市時價格

股票名稱	收市價
WT格蘭集團	廿三點二五
高富石油	廿五點三七五
里維斯傢俬	十一點一二五
美國電話	五十三
RCA集團	廿八點七五
奧斯登岡石油	十一點六二五
亦遜集團	九十九點八七五
西南航空	廿九點一二五
[illegible]電力	廿五點八七五

祖父死前不能伴榻 畢加索孫子圖自殺

畢加索所藏藝術品送博物館

【法國南部・安第比城十二日法新社電】醫生們正在設法搶救畢加索年廿三歲孫兒巴布烈杜的生命，那個孫兒在今晨亦圖自殺之後已被送入此間醫院。

當巴布烈杜吞服大量過氯化鈉漂白水的時候，他正留在他的母親的家中。據悉由於那個青年的一般健康不良得很之故，醫生們的工作，倍爲困難。

據巴布烈杜的姊妹瑪蓮娜說：跟他父親保羅畢加索的一次爭執，可能成爲他企圖自殺的動機。當他們兩人因金錢惹起劇烈爭辯時，她亦有在場。她說：巴布烈杜在不獲准留在其祖父畢加索病榻旁邊之後，感到煩惱得很。巴布烈杜和他年五十六歲的母親同住。其母經已和他的父親分居二十年，但他們并未離婚。她的女兒瑪蓮娜（廿二歲）則被迫出爲女傭，因她說：「我們的父親，許久以前一文也沒留給我們」。她說：巴布烈杜受僱爲一個郵政局電報遞送員，「我們每次向我們的父親討米飯錢，他都斬而不與或對我們像乞丐一樣。」

她於被詢及巴布烈杜爲何不向祖父求援時說，他們許多年來都沒有獲准進入她們祖父的家裏。

【巴黎十三日合衆國際社電】據已故藝家畢加索的律師於星期四說：畢加索把他所收藏其他藝術家的繪畫交易在巴黎的盧佛爾博物館。藝術界人士說：該批名畫，甚爲値錢。該律師并說：畢加索的家人，尚未公佈如何處置畢加索在生前的大批素描，油畫，彫刻品和陶器。

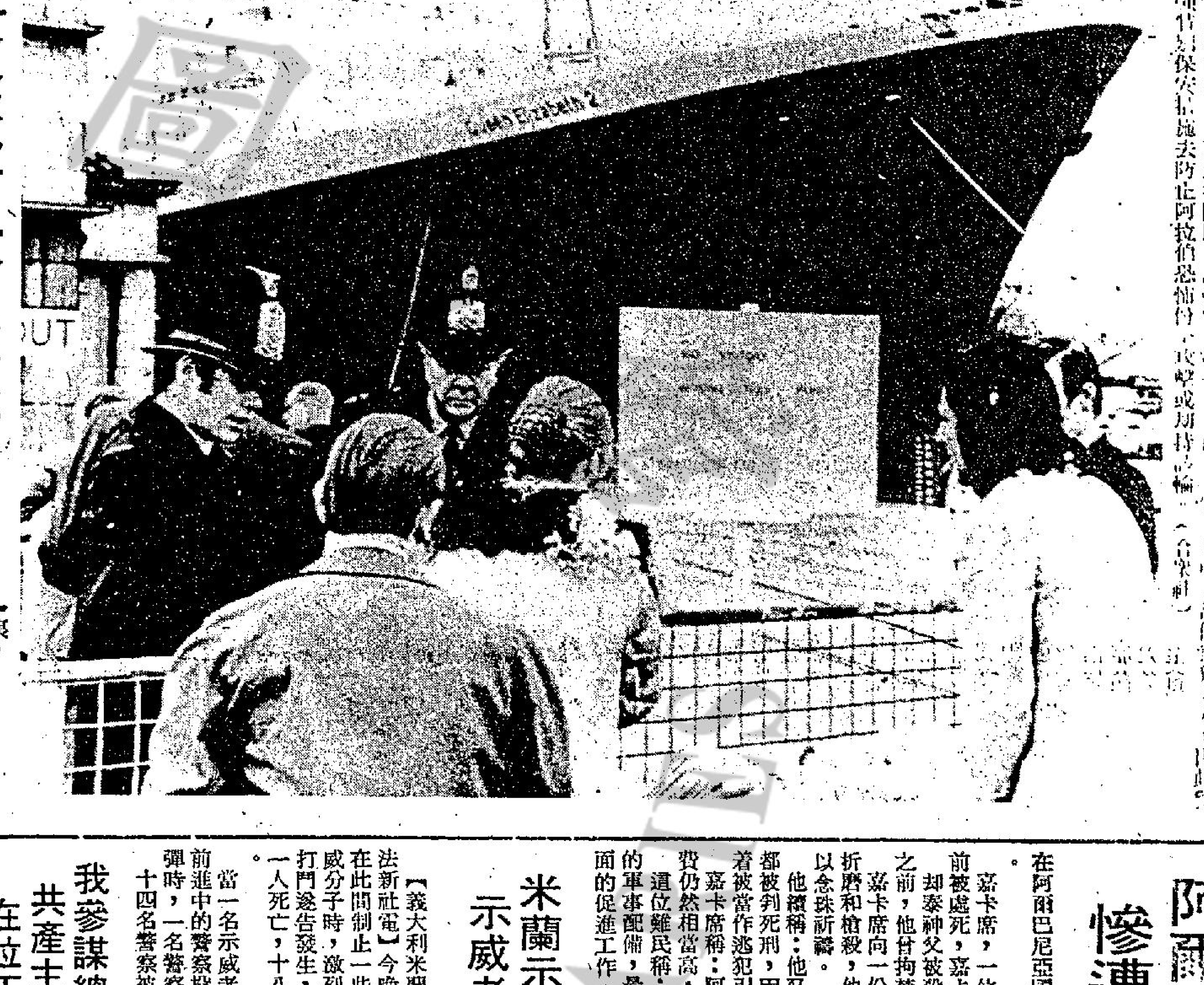

[illegible]伊利沙伯[illegible]以色列二十五週年國慶[illegible]防止阿拉伯恐怖份子攻擊或刧持該輪。（合衆社）

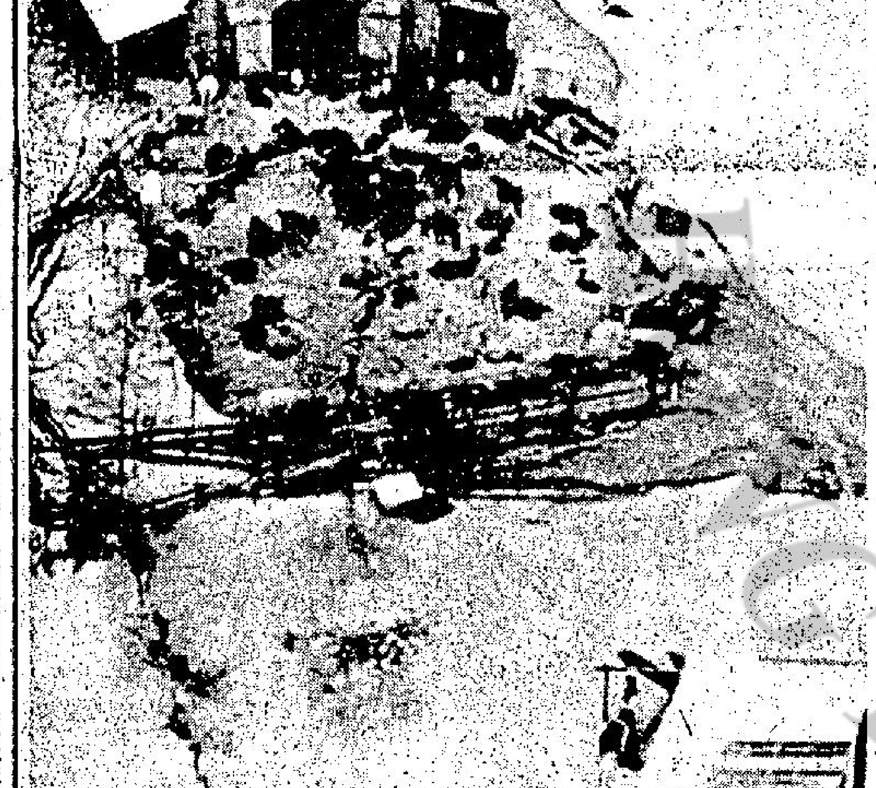

圖片顯示羊及豬羣正聚集在一塊僅存而且應逐漸被洪水吞沒的高地。因密西西比河的河水沖過了三角洲植林區而淹沒附近土地。密西西比河的河水正漲至卅年來最高的水平。五個州內三千多個家庭被迫放棄家園。（合衆社）

中共釋放日本間諜 大平正芳表示感激

【東京十三日路透電】外相大平正芳對於中共宣佈釋放因間諜罪行入獄之五名日本人一事，已表示他的感激。

外務省說，中共政府昨日通知北平日本大使館，謂五年前因被控間諜而逮捕之五名日本人將獲釋放或遞解出境。

大平正芳說：他感激中共，因他們對這些拘留人士之愼重考慮。

這裏認爲中共的行動是一種友好姿態，於雙方去年九月建立邦交後，有助於兩國友好關係的順利發展。

我參謀總長賴名湯表示 共產主義透過顚覆行動 在拉丁美洲建立「講台」

【巴西・聖保羅城十三日美聯社電】中華民國參謀總長賴名湯將軍於星期四在此間說：「共產主義刻正透過顚覆行動設法建立一個講台，其起點現爲拉丁美洲。」

賴氏與巴西第二軍軍長堪拔都將軍會談時并說：「我們淸楚獲知毛澤東黨徒們的野心和滲透行動，他們正在瘋狂盤法在亞洲發動一次戰爭。但我們的國家與其他强大國家聯合起來，將可使到冷戰停止下來。」

賴氏現時在巴西作六天官式訪問。他經已訪問巴西里亞和里約熱內盧。他强調說明雖則在地理上遠爲隔開，「但巴西與中華民國對於防衛共同的民主思想和在他們的反共戰鬥上都密切在一起的。」

另據堪拔都將軍說：巴西與中華民國「將共同作戰，以對抗共產主義的擴展。」

周恩來昨呼籲 美國停炸高棉

【東京十二日美聯社電】北平廣播，周恩來今日說，美國必須停炸高棉，並讓高棉人解決他們自己的問題。

周氏並答應流亡高棉領袖錫漢諾克，說北平將經常支持他，並形容錫漢諾克是「一個傑出的愛國者」。

錫漢諾克訪問河內和秘密訪問共軍佔據的高棉土地返回北平後，周氏設宴招待他的時候發表如上談話。

周氏告訴錫漢諾克說，美國「必須馬上停止轟炸及其他一切侵畧和干涉行動」。

他並說，他覺得中南亞局勢正在「勝利地發展」。

米蘭示威演變成暴動 示威者向警察投榴彈

【義大利米蘭十二日法新社電】今晚當警察在此間制止一些右派示威分子時，激烈的街頭打鬥遂告發生，最少有一人死亡，十八人受傷。

當一名示威者向正在前進中的警察投擲手榴彈時，一名警察被殺。十四名警察被送往醫院，四名示威者受傷，其中一人肝部附近中彈，最少有四十人被捕。

當右派分子不理會禁止示威的命令後，警方即向前推進並向示威者發射催淚彈。

示威者用石塊及汽油彈向警察投擲，一些更企圖駕車衝過警察防綫。

阿爾巴尼亞天主教徒 慘遭當局折磨及殘殺

【[illegible]二日法新社電】一名阿爾巴尼亞難民於今天的一個記者訪問會中稱：在阿爾巴尼亞國內有若干名神父及基督徒遭受到處死、折磨和監禁的災危。

嘉卡席，一位三十二歲的工人學生，他證實史提芬・却泰神父已在一年前被處死，嘉卡席稱：他的罪名是因爲曾替一個小孩行洗禮。却泰神父被殺之噩耗，兩個星期前曾使整個梵蒂岡大感震驚，在被處死之前，他曾拘禁在四個天主教徒的集中營之其中一個。

嘉卡席向一份週刊的記者稱：大約有七十名主教和神父在他的國家受到折磨和槍殺，他曾目擊一位年高的神父受到民兵的毒打，而其罪名是因爲以念珠祈禱。

他續稱：他又曾出席觀看另一位神父的受審，這位神父和他的三名親屬都被判死刑，因爲他們曾與另外的十四個人逃往南斯拉夫，但這位神父接着被當作逃犯引渡。

嘉卡席稱：阿爾巴尼亞顯然是有了進展，特別是在教育的方面，但生活費仍然相當高，一日工作所得之酬勞僅祇能供應在餐廳食一次餐的花費。

這位難民稱：約有五千名中共的人員留在阿爾巴尼亞，大部份都有中共的軍事配備，最近由於發現了鈾礦，他們大部都從事於中共在原子彈構造方面的促進工作。

高雷中學擴班招生

一、本校以不牟利爲目的，爲配合香港工業社會發展需要，而推行半工讀中等教育。
二、優點：㊀由校方安置工作之勤苦學生，每月可獲得相當報酬，養成其自助自立精神。㊁具有普通中英文中學相同課程，不願工作者亦可就讀。
三、招收上下午班中一——中三，及英中F1——F2各年級新生。
四、即日開始報名。考試日期：七三年四月廿二日上午九時正。
五、校址：九龍界限街一八三——一八五號 電話：三六三八二三

監督：龐鼎元 校長：凌啓章 副校長：吳源興

東城 多利域 國華 明天獻映
「決鬥太陽谷」主角 麥戴蒙最新主演精彩傑作
動作至上老幼咸宜
新劫後英雄傳
MARK DAMON THE NORMAN SWORDMAN (IVANHOE)
老臣謀位，皇族崩，志士群起，力討暴君！
刑台問義，縱容就援，志士劫法場
緊張刺激！
安樂公司 榮譽貢獻

樂享情盡 元八費只受享切一
收費入場
每晚兩場 性感表演：晚上十一時及凌晨十二時半。
日總會營業時間：下午三時至九時 酒水：五元 名結他歌星亞慶古士演唱。
日興夜總會 九龍漢口道十八號地庫 電話：K-684730

新全……證保驗經 麥佳宵良象印
迷幻 Plus 1 夜總會 (Golden Bottle)
善解人意的女侍應專誠招待。
由東京"迷幻"夜總會親聘的著名" ORIENT EXPRESS"樂隊爲你演奏獨創新風格。
五光十色"迷幻"燈影，設備舒適，令你如痴如醉。
正場表演：晚上十二時 加開深夜場：凌晨二時
延長營業時間：晚上八時至凌晨四時
入場收費全免
九龍麼地道一號地庫

龍剛 又一部轟動影壇之作
應召女郎
明晚午夜場
麗都 麗華 國都 民樂 北河 恒星 英華 太安 寶石 龍華 百樂 新華 澳門麗都
眞實寫 擗色情 創新風 不媚俗 五個女郎 五段辛酸史 一個故事 十種怪現象
監製：吳榮華
精工雕琢 非凡品 千呼萬喚始出來 眞實的暴露 細緻的刻劃
榮華公司榮譽貢獻

柯俊雄 苗可秀 領銜主演 武家麒 情商主演
王萊 常楓 陳蕙芬 祖光華 主演
電檢處示 兒童不宜
THE STORY OF DAISY
心蘭的故事
豪華快樂 今天聯映
今天十五院五場 台北大旺 旺到香港
皇后 皇都 永華 金陵 麗聲 金門 聯邦 國寶 寶聲 油蔴地 國際 麗宮 美宮 蘭宮
一個太太 兩個丈夫 何去何從 難捨難分
出品人 柯俊雄
導演 宋存壽
年青人要睇 老年人更要睇
人生大事是戀愛 兩代政見爲戀愛
老一輩橫加阻止 非遭鬥爭不可
鴻遠出品 嘉禾發行

大追殺
DEAN MARTIN ROCK HUDSON
新華 百樂
今滿五場
環球復活節巨片
洛遜克 馬田甸
初度攜手合作
SHOWDOWN

如蒙惠刊本報廣告 請電二八〇七〇八

鐵行足球隊兵馬

郭德先　崔永生　胡渠根　龔華傑　程永健　吳永明　胡順華　伍炎勝　梁金發　賴汝樞　施建熙

工商晚報　體育

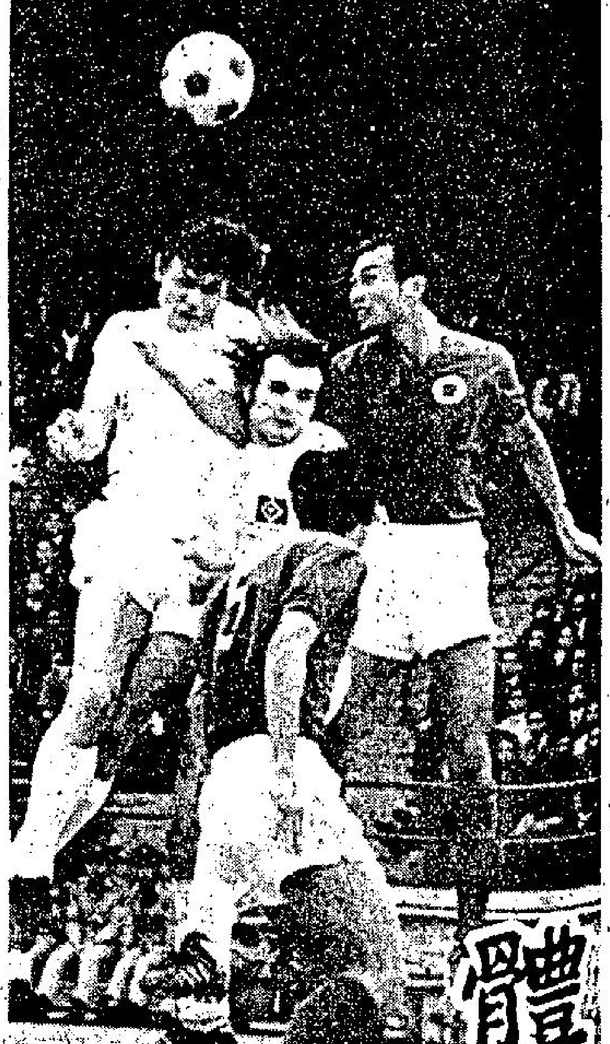

九巴固要搶分護級 論實力今難敵鐵行

甲組足球聯賽今有一場在花墟上演，九巴對鐵行，下午四時十五分開賽，雙方預備組于下午二時半打頭陣，票價一律二元五角。

鐵行目前在聯賽的成績是十九戰得十九分，爲着力爭上游，固然希望取得今仗兩分。而九巴則處于降班邊緣（廿戰得十一分，位居積分表末席），亦志切求勝，爭取積分護級。聯賽第一循環雙方遭遇時，曾賽成二比二不手，如今在次循環重逢，九巴狀態更差，鐵行將可估得優勢。

季初時戰績甚佳的鐵行，雖然最近在聯賽接連敗于東方、電話及東昇，狀態稍爲低落，但與九巴相較，依然勝一籌。

鐵行以守衛堅強見稱，應付鋒力平平的九巴，更是綽有餘裕，祇要他們的前鋒不致失機過多，稍能把握埋門機會，即可擊敗九巴，取得今仗利勝。

九巴現在已比賽廿場，本屆聯賽，他們尚有六場未完賽事，他們要護級，就祇寄望于此六場比賽搶分，以他們目前的成績，要擺脫降班厄運，的確十分困難。

雖然九巴最近已提高戰意爭取積分護級，且有過三比二勝星島的佳績，但似乎爲時已晚，況且他們的鋒力過份軟弱，爭勝的本錢亦感缺乏。今日與鐵行碰頭，實力上顯然遜于人，如非鐵行因得失關係不大而戰意鬆懈，他們要戰勝鐵行，實非容易。並錄雙方陣容如次：

（九巴）張劍思　陸國雄　陳展安　楊偉業　林守焯　馬興強　單偉根　巢志強　龍志成　梁棠洪　麥樹渠

（鐵行）郭德先　程永健　龔華傑　胡渠根　崔永生　賴汝樞　伍炎勝　吳永明　施建熙　梁金發　胡順華

南華全軍苦練 目標在戰東昇
郭石認爲此仗艱苦之戰

圈中人語

南華週日對東昇，這亦是一場舉足輕重的大戰，故此統帥部對此仗十分緊張，同時鼓勵各將振作起來，希望本週日能殺敗東昇，繼續保持聯賽領前的位置。

昨午全體球員仍在加山球場苦練，特別是仇志強、陳世九、王春華、陳國雄、朝基等練來最爲認眞，除了跑圈練氣之外，又和預備組球員作分隊賽，直至各人筋疲力竭，教練郭石才命令鳴金收兵。

郭石對於週日戰東昇，認爲是艱苦之戰。原因是對方的人腳相當平均，全隊在比賽時的推進有如水銀瀉地，尤其在中場方面的表現，更是頭隊中的表表者，所以到時南華健兒們沒有水準演出的話，被對方擊敗亦有可能。

但爲了保持聯賽領前的位置，各球員當會盡力而爲，因爲精工現時與南華同分，要是這仗有什麼差池，精工又有機會逾頭趕上，所以各將到時將會出盡渾身解數，務求殺敗東昇爲榮。

主將陳國雄季內每場都有不俗的演出，主要是其本人特別自愛，練波時又格外認眞，才有今天的收穫，他同時表示，自從本屆上山後，一切都很滿意，他同時指出，南華本季確是滯運，金禧杯準決賽時，在千辛萬苦之下以一比零領先，可是第二回合淨負零比三爲精工淘汰；在總督杯賽中，又爲流浪所淘汰；到最近的銀牌，付出一番努力而打進準決賽，可惜又被精工以一比零擯出局，至此南華與各項錦標經已絕緣，唯一仍有機會奪標希望者則爲聯賽錦標，所以週日這仗是不能有失的。（江）

全港學界籃球賽 冠亞軍經已產生

香港學界體育協會主辦，全港學界銀牌籃球賽，最後兩項決賽，前晚在伊館球場頒獎禮前舉行，男乙冠軍決賽，陳瑞祺勝嶺南五十七比四十六，女子甲組爭霸戰，聖心勝瑪利四十九比四十七。

本屆全港學界校際籃球銀牌賽，經過前晚兩場決賽之後，賽事已全部結束，男女子甲、乙組及男子丙組五項冠亞軍亦已全部誕生，賽後即舉行頒獎典禮，由籃球聯會名譽會長盧建華主持頒發獎品，而本年度學籃三項週年大賽，在全場觀衆熱烈掌聲中宣告閉幕。

茲將本屆全港學界銀牌籃球賽冠亞軍名次列后：

（男子）甲組冠軍國際學校，亞軍培聖中學。

乙組冠軍陳瑞祺書院，亞軍嶺南中學。

丙組冠軍嶺南中學，亞軍英華書院。

（女子）甲組冠軍聖心書院，亞軍聖瑪利書院。

乙組冠軍玫瑰崗學校，亞軍聖瑪莉書院。

圖片說明：曾以非種子球員身份而奪得去年香港草地網球賽冠軍之美國多爾，今次在公開硬地賽中，表演相當出色，在單打方面，他已取得了連場勝利。圖爲他在昨日比賽完畢休息時，身邊有小姐陪着，引人羨慕。（李就擴）

公開硬地網球 續有多場上演

香港國際硬地網球賽，今日上午起續在維園上演。下午秩序如下：

下午二時正

男子單打半準決賽

（中央場）紐甘璧（澳）對安蘭（印）

㊀安德遜（澳）對韋仁（印）

㊁谷巴（澳）對基德蘭（澳）

㊂谷爾（美）對馬士達（澳）

男子雙打

㊃卓奇（澳）、麥南美（澳）對勒治亞（澳）、杜賓（港）

遺材賽

下午三時半

（中央場）傅利沙（澳）對勒治亞（澳）

㊀卓奇（澳）對賀蘭特（菲）

㊁麥南美（澳）對韋良（港）

㊃加華（日）對徐錦翔（港）

下午四時半

男子雙打

（中央場）基德蘭（澳）、馬士達（澳）對卓奇（澳）、麥南美（澳）

㊀何猷倫（港）、蔡輝（港）對韋仁（印）、安蘭（印）

下午五時半

男子雙打準決賽

（中央場）紐甘璧（澳）、安德遜（澳）對谷巴（澳）、傅利沙（澳）

遺材賽

㊀麥南美（澳），或韋良（港），對卓奇（澳）或賀蘭特（菲）

㊁何猷倫（港）對加華（日）或徐錦翔（港）

下午七時正

男子雙打準決賽

（中央場）何猷倫（港）、蔡輝（港）或韋仁（印）、安蘭（印）對基德蘭（澳）或卓奇（澳）、馬士達（澳）、麥南美（澳）、或勒治亞（澳）、杜賓（港）。

圖片說明：圖爲奪得本年度九龍區學界籃球聯賽男子甲、乙組冠軍及丙組亞軍之培聖中學隊健兒，領獎後與籃聯名譽會長盧建華及學協會首腦高威廉、梁玉泉等合影。

籃聯辦五角賽 賽期仍未確定
聯賽及銀牌下月頒獎

【本報訊】籃球聯會昨晚召開執委月會，決定聯賽及銀牌頒獎，於五月二日或四日舉行，關於五角籃球賽，則待今日該會主席程萬琦赴泰、日、菲、韓聯絡後，始能決定日期，原則上定六月或本年十一月在香港節期間內舉行。

籃聯昨日的會議，於下午六時半在建國酒家六樓舉行，首次決定聯賽及銀牌頒獎日期，因銀牌男子組決賽是於本月十七晚舉行，如負方球隊得勝，則須於本月廿二日重賽，故頒獎決定於五月上旬舉行，往與會長湛兆霖接洽，定五月二日或四日。各項頒獎分別由教育司署體育總監金波路，籃聯會長湛兆霖，副會長蔡國楨，李柱主持。

關於五角籃球邀請賽，業經副主席袁善本前往各地聯絡，袁氏昨晚在執委會議席上報告，以韓國隊及菲律賓伊戈隊將於本年五月中旬來港，表示毫無問題。日本方面則因聯賽由四月開始，恐未能派隊，澳洲隊則於六月始能前來，而繼續聯絡工作，因主席程萬琦今日下午三時，啓程前往泰國，繼續赴菲律賓、日本、韓國，倘聯絡順利，希望於六月舉行，顧問劉澤斌提議，以六月爲風雨季節，可否於十一月份舉辦香港節籃球賽時，舉行此項盛大之亞洲五角籃球邀請賽，經表決，待程主席聯絡後，倘能六月舉辦，則盡速舉行，如考慮情況有待於多季舉辦，則列爲香港節籃球賽項目，因香港節籌備委會，已委託籃聯舉辦本年及香港節籃球賽。

會後，籃聯歡宴行將赴英深造的副主席譚翰章及日間赴加拿大的埠際招待小組主委黃護壕。

南華選舉代表 昨日開票選出

南華體育會第五十三屆職員複選開票昨日在加山該會場舘舉行，到會者有何榮眞、李梅生、陸恩敬、陳英倫、李鎮安、陳君澤、陳百祥、羅文斌、盧漢忠、梁子翘、宋紹麟、胡雲絳、衛本源、陳鳳儔夫人、何榮眞夫人、何鏡波夫人等廿餘人。結果是屆獲選之職員選舉代表，男子五十位，女子廿五位。

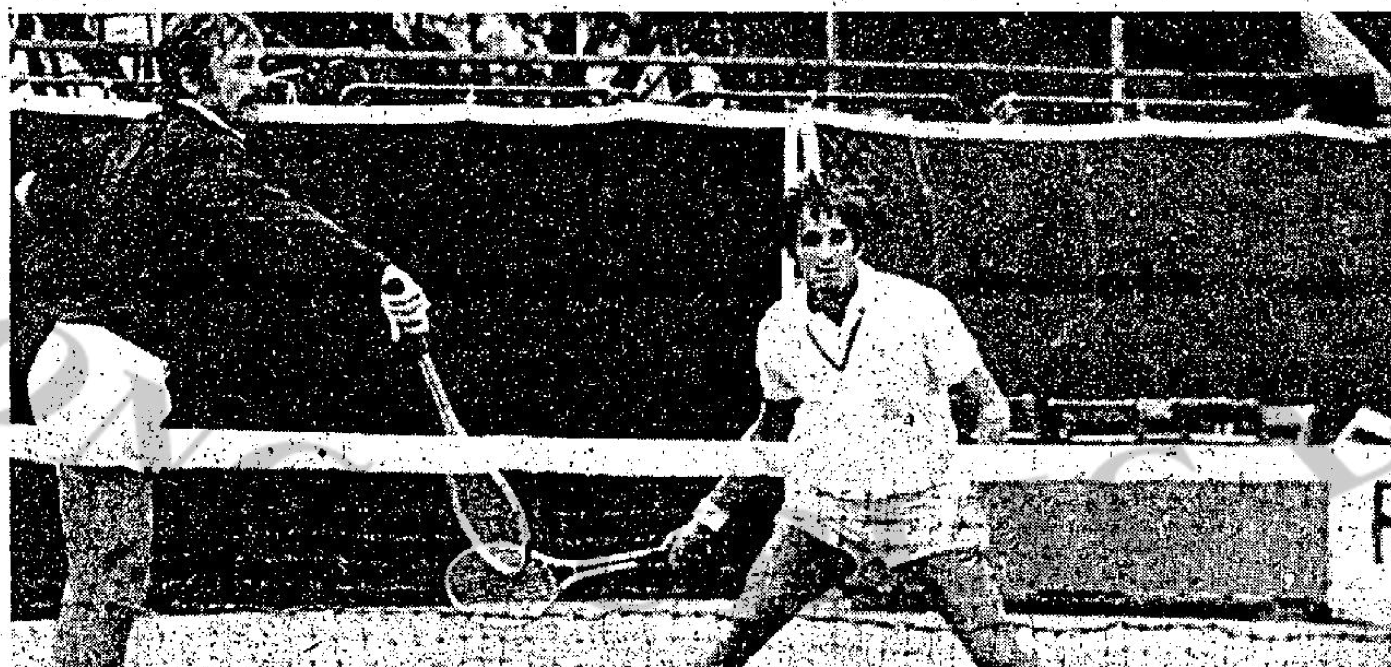

紐甘璧、安德遜雙打奪標希望高：全港公開硬地網球賽男子雙打第一種子隊紐甘璧（左）與安德遜（右）昨輕易擊敗多爾及美亞士組而晉級，以演出之技藝推斷，奪標呼聲甚高。

戰局分析
鐵行較穩健九巴難搶分

降班危機最嚴重的九巴，已面臨護級的重要關頭，如果能夠向鐵行搶得兩分，則爭取留級仍有一綫希望。由於對手近期的演出已呈鬆懈跡象，門志鮮明的九巴祇要前鋒能把握臨門一腳的機會，則即使不能取勝，也可望再與鐵行打和而增加一分，今仗倘不致輸波，尚可支持今後繼續搶分的勇氣，假如再敗，則降班已成定論。

九巴爲護級最艱苦的一隊，可以從未賽六場的對手實力分析而找出答案，雖則聯賽榜尾的四隊同爲十一分，但九巴已賽過二十場，比警察賽多一場，較元朗、星島賽多兩場，因此九巴已失廿九分，而且未賽各場，也恰巧分爲三種處境不同的隊伍，有資格在聯賽爭霸的爲南華、精工，勝負雖屬等閒而却仍力爭上游的則爲消防、鐵行、東方、警察。由六場的對賽隊伍在聯賽的境況各異，也顯示出九巴的每一場比賽均頗爲「難打」，今天的對手鐵行，亦成爲九巴稍易搶分的隊伍，因爲已賽十九場的鐵行恰爲十九分，積分的得失參半，在聯賽的地位亦算安穩，由於鐵行近期狀態低沉，九巴仍可望搶分。

鐵行以中型班而有良好的表現，升班以後，在甲組裏一直遠離護級的漩渦，戰績已足驕人，這支原屬守優於攻的球隊，防衛力甚強，如果演出水準，隨時可向巨型班搶分，故照其防守力而論，則九巴前鋒不易攻破鐵行的後防，唯一可爭的，則爲鐵行的得分已接近「安全綫」，門志似乎稍見鬆懈，進入次循環以後，敗於東方、東昇、電話，也可以看出搶踢「防守足球」的鐵行，防衛已呈不穩，也許這與該隊改採「進攻足球」的踢法有關。鐵行前鋒的射門工夫雖較九巴略勝一籌，但却非擅採主動攻擊的球隊。

兩隊踢「防守足球」的隊伍聚頭，誰採取主動攻擊？可能是決勝的關鍵，這並不是說攻勢較多的一隊可以穩勝，相反的，如果太着重進攻而引致後防空虛，却有輸波的可能，這仗也許很微妙的有利於防守的球隊，亦即是說：倘若鐵行搶攻，九巴搶分的機會可能提高，雖則它缺乏爭取入球的把握，可是却有「求和」的潛力，首循環兩隊曾以二比二打成平手。此役再和一次亦並非奇事。

急於搶分護級的九巴，照理今天亦須搶攻，假如確取得攻勢的話，那就迫使鐵行採密集防禦，而致九巴中場球員及後衛開上助攻，鐵行鋒綫的兩個急先鋒梁金發與施建熙突擊的機會也來臨，那就九巴亦會因而輸波，還有一點值得注意的，則爲肯拚的九巴守衛必須沉着作戰，以免因演出「過勇」而致犯規，敗於元朗之役已是一個教訓。

如果今仗雙方都演出水準的話，則鐵行的勝望稍高，問題祇是該隊球員是否因聯賽地位穩定而繼續鬆懈了戰意。九巴門志鮮明，可是臨門一脚缺乏把握，除非今仗該隊前鋒有水準以上的演出，否則九巴的爭勝未許樂觀。

迷你衣櫥 · 慳地方 · 最實際 · 最美觀 · 每櫥由 $65.00 起 多種款式 任君選擇

台灣民生物產有限公司：九龍尖沙咀彌敦道壹百號（東英大廈）　北角分店：英皇道壹三五至壹四三號　九龍分店：旺角荔枝角道廿二號（東興大廈）　灣仔分店：莊士敦道二十號（東生大廈）

立信搬運有限公司 東門搬屋 H-720038*729484 K-527545*822941

打臘 大機車磨地板· 修補翻黏地板· 油水晶地板·精 補膠板·日夜K 六四九八六三·

中威搬運公司 專門搬屋 好 電話：H616434·710392·463238

福來搬屋公司 香港-710725·702007 九龍-331685·332081 工廠·寫字樓

商業

工商晚報 分類廣告 銷數廣 效力大 收費廉 每段 大字四個 小字卅四 每天二元 上期收費 不折不扣

凡涉及法律性廣告，請携同身份証來本報辦理刊登手續。

洽刊處

（一）中區辦事處利源東街八號地下 電話：二式二五四九五·二式壹式三八

（二）灣仔分城街十八號本報廣告部 電話：七二九三零七·七三零七零八

（三）彌敦道壹零零號東英大廈壹零零室生記租務處

（四）旺角荔枝角道廿二號東興大廈生記租務處

（五）油蔴地上海街三壹九號老實公司

（六）九龍城周生生金行（太子道四三式號）

（七）青山道周生生珠寶金行有限公司（青山道三式六號）

（八）油蔴地周生生珠寶有限公司彌敦道分行（彌敦道式式壹號）

（八）油蔴地周生生珠寶金行有限公司彌敦道分行（彌敦道式式壹號）

（九）旺角周生生珠寶金行有限公司（上海街六三壹至六三三號）

（十）深水埗周生生珠寶金行有限公司（大埔道四七號）

（十一）佐敦道周生生珠寶金行有限公司（佐敦道四七號L）

（十二）紅磡周生生珠寶金行有限公司（蕪湖街九十九號至壹零壹號）

（十三）荃灣周生生珠寶金行有限公司荃灣分行（荃灣青山道）

（十四）元朗周生生珠寶金行有限公司（大馬路壹號E）

如蒙惠刋本報廣告 請電二八〇七〇八

打字 必文考試中心 香港商科語言書院 保證迅速成功 出入口文件打字 時間任擇 旺角彌敦道607號新興大廈三樓·電858440 旺角彌敦道601號廖創興銀行大廈五樓電859364

華僑函授會計 招生

油印機 影印機 特價平售 軒尼詩道二九一號四樓中建 H738540

股市財運

中聯搬運公司 專門搬屋 香港-717922·708973 九龍-333560·333532 旺角-315656·319845

善補靈藥 外施 元培本固·体堅壯強 不可不有 恩識之效 各處有售 老牌妙藥 知名遠近

失眠 七神經衰弱 天立斷根 保證 彌敦道四九七號六樓 陳少奇

暗瘡 PPB 三法 新法 六樓 電845568

醫藥

誠徵女友

急徵綿羊仔 機件良好 牌子不拘 電一零一室H七二〇三六一

徵求

電視機讓 全新24吋 德律風根無綫電視連天綫 監鐘全套原價千二讓五百八 電12-302169

電視平讓

一九六零年歎快意房車

出讓

香港商科語言書院 安德烈博士主理·日夜各新班·電話858440 立案 英文拼音·英婦會話·日文·法文·裁剪全科·GCE班·打字·簿記·德文·國語·珠算·出入口文員速記·電腦打孔班·TOFFL·信扎·中英會計班 旺角彌敦道607號新興大廈三樓（大人公司對面） 旺角彌敦道593號廖創興銀行大廈5樓電話859364

英人教師 MR. EDWARDS 經驗豐富 個別教授各科英文及會話 灣仔道二〇一號三樓 電H七五〇三六〇

喉 專科中醫 吳景雲醫生

痔瘻 黃華湛 專醫 無痛脫落·永不復發

虫 痔 黃華東 專科

腎補 膏寶郎 LONG TIME CREAM 西德諾大維藥廠男性外用聖藥 甲種（白色盒）強筋肌·行氣血·克欲弱 乙種（黃色盒）除欲愈·增耐力·不均痛 總經銷：眾爵（楓記）洋行電話：H737889·澳門經銷大東行

第五班賽長程

上週八場賽事熱門馬佔上風　上週八場賽事在雨中

看熱鬧的人

劉的意外對魚玄機刺激，她瀕了一下神，睜大眼，欲問又止，劉鳳琴繼續說：

「人事眞難料，劉大人昏倒，在急救時，醫生還說暫時不會有事，怎知一下子就完了，喪訊報到之時，尙未散朝，皇上爲此宣佈罷朝，曹大人於朝散時匆匆回來告訴我，他就轉往劉相公住宅了，我也趕着回來，向你報訊，料不到，你這邊竟出了這樣的大事！」劉鳳琴嘆了一口氣：「玄機……」

魚玄機睜大了雙眼，眼皮徐徐垂下，她有迷離的哀傷，劉琰和她之間，曾有一段情緣，而她對劉琰，却有好感，可是，彼此之間，曾有過同居，雖然談不上愛情，但友情總是有的，近來雖然久未相見，一旦聽到這個人的死訊，她亦不能免於震動，稍頓，喃喃地說：

「事情也眞巧，我這裡出了點事，他故世……」

魚玄機的話是隨口而出的，可是，在劉鳳琴聽來，却有了聯想，她說：

「玄機，不必耽心你的事，劉相公雖然故世，但盈朝大吏，和你相識的很多，總會有援手的，玄機，不用着急，至多吃一個月苦，案子總會了結的——意外事件，並非密謀，不會太嚴重！」她寬慰魚玄機。

魚玄機沒有想求援的事，她爲自己的行爲所造成的命案而驚愕迷惑，聽了劉鳳琴的話，祇唔了一聲，轉而看看金晉航。

金晉航是深於世故的，她知道，在一般人而言，失手殺婢，算不了的。祇要有一些小的人事關係，不難獲得法外的寬免，可是，魚玄機的名氣太大了，魚娘一有事，必然轟動朝野，如這一類事，轟動了，必然不好辦的。她在想如何能掩飾這件事，可是，一時間，她又想不出遮蓋和隱蔽魚玄機身份的辦法。

此時，魚玄機又要求飲幾口水。

魚玄機的事件，已在咸宜觀內傳動了，女道士們閒着無事，趕來看熱鬧的很多，有人進入，泛泛地慰問幾句便退出，更多的人則在外面私相議論，打聽情形。

——咸宜觀內的女人雖然沒有幸災樂禍之心，可是，人們對魚玄機總是少有同情心的，因爲魚玄機是有名的才女，在一般情況下，她比另外的女人們高，這就使她們有不能自釋的忌妒心，如今，她們雖然沒有幸災樂禍的心情，可是，她們有着熱鬧的心情。

不過，這對魚玄機是不相干的，她的神志依然在迷離中，她甚至無法集中自己的思維。（一四三）

無冕俠王

四　京口現霏魔

一頓話鋒，又沉思着接道：

「據家慈說，她跟當今皇上認識時，當今皇上還是燕王，當年，他們也的確曾經好過一陣子，而這塊玉珮，也就是在那個時候送給家慈的。」

再度頓住話鋒沉吟少頃之後，才輕輕一嘆道：

「可是，好景不長，就當家慈懷着我的時候，被王妃發覺了，而暗中派人，強行將家慈趕出了北京城，那位王妃，也就是現在的皇后。」

李百川接道：

「當時，當今皇上是否知道令堂已經身懷有孕了呢？」

戈敏芝冷哼一聲道：

「他又不是死人，怎會不知道。」

江自強正容說道：

「戈姑娘，請恕我說句交淺言深的話，令尊固有不是之處，可不能用這種態度去對待他。」

戈敏芝冷然接道：

「我沒有父親，也沒有母親！」

江自強與李百川二人，只好相視發出一串苦笑，少頃之後，江自強才試探着問道：

「那麼，以後呢？」

戈敏芝漠然地接道：

「以後，家慈曾經請胡貴妃將這情形轉告燕王，結果，燕王除了送給慈家一筆爲數非常可觀的金錢之外，還送了一件非常特別的東西。」

江自強、李百川二人，幾乎是同聲訝問道：

「那是甚麼呢？」

戈敏芝自我解嘲地一笑道：

「現在說來，那是我的第二個父親。……」

江自強，李百川二人同聲一「哦」之間，戈敏芝又幽幽地接道：

「燕王還附了一封信，他說，他不能違背王妃的意旨，也不便就誤家慈的青春，所以，他將家慈賜給一位對他有特殊功勞的侍衛。」

「說來也頗有道理。」江自強苦笑着問道：

「當時，令堂也居然接受了？」

戈敏芝接道：

「家慈是在一種怎樣的心情之下接受的，她沒說過，我也無從知道，但我那位第二位父親，却對我非常好，至今我仍然懷念他。」

李百川接問道：

「他……他現怎樣了？」

戈敏芝幽幽地一嘆道：

「不知道，不過，據我的判斷，可能已經是凶多吉少了。」

江自強接問道：

「那麼，令堂現在是獨居？」（一〇〇）

要簽合約幾乎生養死葬

蘇素雜記

咁遠水路請嚟你嘅工人，要簽張合約，當然唔少得。不過照肥黃講出嚟，合約嘅內容都唔簡單。佢話：「合約嘅內容，包括得月嘅工資，當然，喺菲律賓請嚟嘅工人，用美金做本位。然後，又寫明呢筆工資按月將人工嘅幾分幾，同佢寄番去祖家佢嘅親人。合約又要寫明，有冇雙薪同埋賞金；係唔係按年加薪。」肥黃講到呢度，飲啖茶，再講落去：「上面講嘅，係人工呢個部份，另外合約又佢嘅醫藥方面又要明文規定，最緊要嘅，如果佢要剝牙補牙，僱主要負責佢嘅醫藥費，至於其它疾病，要入醫院，僱主要同佢埋單……」

「嚟吓，」肥黃重未講完，我截住佢話：「乜請個工人，咁多嘢嚟。」「我重未講完，」肥黃話：「合約又要寫埋，如果佢一旦蒙主寵召，僱主要負責保護佢嘅遺體同財物，並且立即通知佢嘅親人，依照佢親人嘅意思，處理佢嘅身後事。一般嚟講，佢哋會請僱主將佢嘅遺體火化，連埋遺物，寄番祖家。」

「原來咁多嘢嘅，手續咁麻煩，我睇普通家庭幾難做得到。」（〇〇）

這一回：來做慈善之人

浮生相　千里眼

陳太太把兒子帶到公立醫院去，排了半天長龍，這才輪得到，一肚子氣，回來就連飯也吃不下。心想：「人家嫁了一個名流丈夫，可不像我這樣可憐吧？」

據陳太太知道，陳大亨的朋友老婆，個個都是享受一流，穿金戴銀的，自己嫁了他這麼久，從沒有穿過甚麼金，戴過甚麼銀，連看醫生也要到公立醫院去，這是甚麼道理？

往常有人打電話來找陳大亨時，她就想向對方說陳大亨的壞話，但，只說一句，對方就會打斷她的話，說道：「你的丈夫眞是標準的善長仁翁，你這麼好福氣，還想怎樣？」

聽那些人的語氣，陳大亨似乎是世上最有慈善心腸之人，自己縱然是怎樣說他不好，也不會有人相信的，徒然是白費唇舌了。

想到這裏，陳太太就更感不服氣了！那天，陳太太又在陳大亨面前說道：「近來物價高漲，你給我八百元的家用，實不夠開支的，孩子漸漸長大了，可不能連一件衣服也不添給他們的？」

「還有甚麼關係，孩子又不需要出來見人，穿些甚麼，誰會知道？」

陳太太氣道：「你一天到晚都在呼籲濟貧運動，甚麼派寒衣、派白米，難道這只是你要找個出風頭的機會？而不是眞心要救濟別人嗎？既然救濟別人，幹嗎不先救濟自己的家人。」

陳大亨沒好氣地說：「你們吃得飽，穿得暖，還要我怎樣？」

「我應該知道要怎樣的！」陳太太說。

陳大亨說道：「人心不足！眞討厭！」說吧，一氣之下，便不顧而去。

陳太太越想越氣，就在這時候，她氣出了一條妙計來了。她決定憑着這條妙計去對付陳大亨，好懲罰他一下，讓他丟了面子，揭穿了他的眞面目也是好的。

於是，她也把自己叫了出來。（一）

姊妹之間，已有默契

老餅

想起往事如烟，姨仔現在又要去加拿大，添日佢即搭機起程矣。我合番埋個盒仔，姨仔曰：「我總不能戴兩隻結婚戒指者也。」佢曰：「所以我整一隻同你所戴之戒指一式一樣，家姊亦唔認得出。你除咗隻戒指出來，戴呢一隻。我相信家姐唔會要你除下來睇者，你戴一世人佢都唔會知道。」

姨仔講得啱，老妻斷唔會叫我除隻戒指俾佢睇者，只不過姨仔呢一隻戒指，雖然花款同我現在所戴者一樣，但係全新，老妻倘若注意，一睇就睇出矣。不過呢一個可能性亦可以算甚少，因此我一啖應承佢。

但係姨仔步步進迫，佢要求我脫下現在所戴之戒指，由佢同我戴上佢個隻。然後曰：「你呢一隻有用矣，我留做紀念。」

我冇想到佢出呢一度絕招者，不過既然應承咗佢，就博佢一博。戴同一頭半個月，老妻就唔會發現所戴之戒指，與以前有何唔同也。

我地坐喺沙發上傾偈，姨仔大概因爲添日即要走，所以對我無所不談，我到現在方知佢的確係個心擺喺我道，去加拿大，只不過係逃避現實，但留在香港亦有乜意思，時時見我反而更加怨氣。

佢曰：「家姊亦同我傾過，佢曰大家開心見誠，木叔搵錢並不多，但實在冇法子養兩頭住家者。佢又曰，既然我同你咁好，佢實無謂阻止我地，但睇姊妹份上，話可以將你讓俾我，而佢則自己返鄉下。我當然唔肯應承佢，大家姊妹上頭，呢的嘢點做得出。但係正式入門者，我同佢之地位點同。」

呢件嘢我完全唔知道，原來佢地兩姊妹已經傾過，怪唔得在最近兩三個月以來，姨仔對我之態度大變，若即若離。雖然兩個人見面之時，同以前一樣咁好，而且耐唔中倘若有機會，兩個人好親密者。但係佢心中已抱咗成見，佢怕對唔住個家姊也。

姨仔講完俾我聽之後，我冇出聲，在如此情形之下我以唔出聲爲最精。倘若我話我愛姨仔，俾我個老婆返鄉下，則姨仔可能會話，我既然現在可以放棄個老婆唔要，將來亦可以放棄佢。但你倘若我反對老婆返鄉下，佢又可以話我只鍾意佢家姊而唔中意佢矣。最好就係佢兩個人取得默契，同埋一齊住，正式係大被同床。呢件嘢雖然講出來好似講笑話一樣，然而事實上有人試過者，姊妹大被同床，我已聽過，兩個舊同學大被同床，我亦聽過，殊不以爲奇也。（一〇六五）

睹仔反黃

大哥聖

啃牙清的看法，明仔很同意，他們決定用會所的形式出現。

「既是會所，我們可以找幾條靚女上去，向那些賭鬼灌迷湯。」明仔說。

「這個是可以做的。」啃牙清說：「好像派廿一點的人，就可以找些養眼的靚女，像梳打埠的賊船一樣，一定可以招徠更多賭徒。」

「既然在女人身上打主意，我們索性將架步的規模擴大它，發三幾條斜牌在裡面，那些賭徒，在庄家那裡得到多少好處，也要他在女人身上放下。」

「大哥，我不大同意你的想法，」啃牙清說：「難道你不知道，賭徒都是迷信的，他們在賭錢的當兒，認爲沾上女人是不吉利。甚至看見裸露女人的身體，也認爲會帶給他們厄運。我們就拿梳打埠做例子，那邊賭沙賭石，可是黃色玩意，比這邊可差得遠。」

「好的，我們就在這方面動腦筋，」明仔說：「我一定要把新架步做得很出色，也算是爲自己吐一口氣。」（八〇）

十二、唯一証物，祇有毡帽

蒙面人

江探長等，翻閱梅林針織廠劫殺案到裡，不禁相視一笑。因爲那個蒙面兇手的扮相，實和在電影上看到的蒙面賊差不多。

蒙面人是一個中等身材男子，穿着深黑色大衣，頭戴深灰色毡帽。蒙面的黑布，似是皮製，把全面遮蓋，祇露兩隻眼睛及口鼻三處。所以無法認出劫匪的眞面目，亦無法猜知他的年齡。

徐探員說：「即使如此，我們也不能任疑兇逍遙法外。彭育吾已被殺死，看更人賈老松亦命在垂危，難保沒有第三個受到他殺害呀。」

「對了！那是一個殺人不眨眼的蒙面賊呀！」江探員說：「賈老松被害在先，彭育吾被殺在後。現在能夠作爲唯一線索的，祇有在酒房附近拾得的毡帽。那毡帽是深灰色的。正和賈老松所看到相同。毫無疑問，那是蒙面兇徒遺下之物。」

徐探員說：「對了。那毡帽裡的皮帶，不是印有兩個OP英文字母嗎？祇要找出這個人，兩案就可以同時破獲了。」

於是，江探長便派譚保及區萬昌兩探員，分頭到彭氏寓所附近的茶樓食館，刺探有無陌生人，在案發的那天晚上，曾多次借用電話。作爲追緝和彭氏通話的嫌疑人的張本。同時又派陳百通及徐昆平兩探員，把那些有案底的黑人物傳召到案，按名盤問他們先兩晚的行踪。

××

之後，江探長才和徐探員到市內各五金舊貨店，及地下私貨的店舖，查究三二手鎗的來去。

陳探員亦到市立醫院，去探訪身受重傷的賈老松。

陳探員抵達醫院後，由醫官引他和賈老松相見。這時，這位年老看更人，已能夠起坐。他坐在床上，倚着軟枕。頭上纏滿繃帶，祇有眼部及口鼻部露出。看來，他的精神甚佳，雙眼閃閃發光。

電影告白眞討厭

通天跑街

記得舊時還未興起電影告白時，正片前例有加映世界新聞，或一套發噱的卡通片，倒是來所歡迎，這種額外享受，相信永不會重睹矣。

我在看電影時，雖然極度討厭告白，但在我工作中，我却曾爲一間告白公司做電影告白跑街，那間公司是「山寨式」組織，祇求攬幾間偏冷電影院的零星告白，本身又無攝製活動電影告白的設備，更無固定模特兒，跑固定公司承包，我們幹跑街的，當然難望染指，至於一些大告白戶早有後交易，我踏穿幾對皮鞋，結果自成自毀，一場歡喜一場空，我才脫離這個行業。

原來我好辛苦兜獲一間本港晨褸廠的委托，拍攝一套十二秒鐘的電影告白，並訂明印製十個拷貝，分由十間電影院上演，這筆生意由頭到尾，估計我所得佣金至少有三千餘元之巨，一切籌劃工作順利進行，由一間大規模的告白公司代爲拍製，原定「劇情」係由一名小生身披該公司的晨褸，坐在沙發上欣賞電視，他的艷麗妻子催促他上床就寢，小生洒手擰頭拒命，妻子問他是否電視節目精彩而不願睡覺，小生答曰：「着咗呢件晨褸好舒服咯，唔捨得除咗。」

短短的一個鏡頭，本來輕而易舉的，可是合適的模特兒，却是一個難題。

按理，一個男性模特兒穿着晨褸，坐在沙發上講幾句話，誰都會幹，可是代攝製的告白公司對我說：「一切拍攝代價已奉告在先，有數得計，惟有模特兒身上，却大有伸縮性，如果想宣傳効果特出，最好聘請一名「當紅炸子鷄」知名小生來担任，比如能請到李小龍夫婦親自飾演，保証那件晨褸當堂身價十倍，銷路直綫上升，不過這還是比喻而已，現下李小龍拍一套片酬，動輒講美金，合起港幣即百餘萬，當然不該請一位半紅半灰的小生來拍製，所以退一步來說，也好些。」這筆生意，我估計成本時，收效可能有把模特兒的片酬計算在內，在原來收支抵銷下，我可以獲取佣金大約三千元，所以我具實直說，希望告白公司爲我「量入而出」，維持我的收益。（一五一）

虎群一豹

眞風

永恒的惆悵

這個過程中，由於袁輝是一個頗爲有點淵源的人物，所以不時也有機會參與其盛，其中，袁輝有好幾次與各人同遊中，却遇上張冰兒也在一起，她和他們一夥人原來却是那麼厮熟！

但在這個關係中，袁輝自然成了次一等的人物，事實上只有他個人是屬於僱員階級。袁輝有時想到當初在趙從勝那間廣告公司裡，和張冰兒間的那種秘密關係，那個在抽屜裡互通消息的情趣，到現在已成爲一個不可追尋的夢，一種永恒的惆悵了！

是一個寧靜的晚上，在一間近郊的餐廳中，那個露天的咖啡座依山形建在山坡上，點綴上了七彩成串形的小電燈泡，就像一條絲巾輕繞在山腰上，情調格外迷人。

時已深夜，這露天咖啡座剛才還分別坐滿了人，現在也逐漸疏落下來。在近山坡處的一張桌前，坐着喁喁細語的一男一女，那串形小電燈泡的光綫，映在那少女的臉上，一派姹紫鵝黃，恍似是神仙中人。她就是張冰兒。這時，她把酒杯中最後一點啤酒呷乾，搖頭整理了一下肩上的長髮，說道：「大衛，你知道我從來不飲酒的，但今晚我也爲你喝了大半枝啤酒。」

「啤酒不算得是酒！」坐在靠近身旁的方大衛說。醉眼惺忪地，看來也有了五分的酒意。

「大衛，」張冰兒說：「時間實在已經不早，我們不如回去吧，你也不要喝得太多，你還要駕車呢！」

「不，我還要喝，我給你再要一瓶啤酒，啤酒是不會醉人的。」

「大衛，你眞是……」

「你不要說我要痛痛快快地喝，今晚喝醉，寧可由明天起酒不沾唇，冰兒，你知道……以後，我雖道還會有機會，再像今晚一樣坐在你的身旁喝酒嗎？」

「你不要這樣說，大衛，你不要……」張冰兒的聲音也帶着輕微的顫動！

「冰兒，反正這是最後的機會，你就不必堅持甚麼，遷就一下我這個最後的要求……冰兒，我們再喝一杯……」（一〇六）

京滬喋血

鐵嶺遺民

第二回：輕舉焚名城　佞臣嫁禍　小忿失大節　烈士喪名

汪兆銘說道：「這件事實在怪我不認人，高宗武在我兼外交部長時任亞洲司長，當時祇覺得他很能幹，予以提携。至於他後來參與和運，事先我並不知道。」

周佛海說道：「這件事佛海責任最大，是我派他去日本奔走，事情有了眉目，才向先生報告的。」

汪兆銘說道：「現在再追究過去的責任也沒有用了，但希望他們所知道的不多就好了，否則的話，眞不知道如何是好。」

周佛海滿面羞慚，無話可說，飯後與梅思平回到自己房間坐下，嘆息道：「我今天被汪先生輕描淡寫說了幾句，簡直比照臉上打了幾巴掌還要難過。」

梅思平說道：「這也是沒有辦法的事，知人知面不知心，誰能曉得這兩個敗類如此反面無情。」

周佛海問道：「你有確實把握內約原件不會被他們盜去吧？」

梅思平說道：「絕無可能，我自己鎖在箱子裏，周先生你都沒有辦法開，他們怎能盜得去。」

楊淑慧說道：「有沒有漂亮的女朋友來過夜，也許睡着了會被盜去。」

梅思平說道：「周太太眞會講笑話。」

楊淑慧說道：「不是講笑話，我是從佛海身上想起的，佛海遇到漂亮女人，叫他割掉頭雙手捧過去他也肯，何況內約。」

周佛海笑道：「宣傳都要有個限度，一過了限度就變成造謠，沒有人信了，我要能割掉自己的頭又雙手捧過去，不是變成了魔術師了。」

楊淑慧說道：「這不過是個比仿而已。」

梅思平說道：「周先生事情我不知道，我自己可是一個規矩人。」

楊淑慧說道：「你們男人那有規矩人，祇是荒唐的程度有深淺而已。」

周佛海說道：「你別打岔了，我們要商量正事，思平，對於高、陶這兩個敗類，我們要還擊。」

梅思平說道：「我們現在已管不到他們，怎樣還擊。」

周佛海說道：「我們回到上海後，即公佈事實眞相，堵塞他們兩人的造謠之口。」

梅思平說道：「眞象公佈出來若與他們說的一樣，又怎麼辦！」

周佛海說道：「我想可以加點材料，就說兩人因爲求官不遂，陶希聖想當外交部長，高宗武想當實業部長，所求不遂，憤而他去。」

楊淑慧說道：「你這樣說還是有漏洞，因爲高、陶兩人眞是臨時變卦，怎麼也不會把內約盜走。」

梅思平笑道：「不過，像你這樣細心的人恐怕不多。」（四二五）

電視播音節目

香港電台
五：〇〇 報導交通情況
三〇 音樂世界
六：〇〇 時代曲
三〇 粵語新聞
七：〇〇 粵曲選唱
三〇 粵語新聞
時事實錄
八：〇〇 每週讀者文摘
四五 新聞報告
九：〇〇 夜夜此時聽
十：三〇 行行有風險
十一：〇〇 電話說心聲
十二：〇〇 風虎雲龍集
「失踪新娘」
時代曲
粵語新聞

商業第一台
五：〇〇 股市行情報導
三〇 兒童樂園
六：〇〇 港九時事
社會小說
七：〇〇 今古奇談
三〇 十八樓C座
八：〇〇 天羅地網
三〇 賽馬座談會
九：〇〇 綜合性節目
「東西南北」
十：〇〇 新聞簡報
三〇 秋燈夜語
十二：〇〇 新聞簡報
夜半無人私語

商業第二台
四：〇〇 年青人時間
六：〇〇 新聞簡報
股市行情

麗的電視
五：〇〇 小小樂園
三〇 兒童天地
六：〇〇 衛生與健康
七：〇〇 世界新聞及天氣
升中會考指導
八：〇〇 新聞報告
時代曲
四五 體育雜談
九：〇〇 大衆國語
三〇 爲你歌唱
美的音樂
十：〇〇 新聞簡報
十一：〇〇 忘憂曲

無線電視翡翠台
每日股市行情報導
快樂庭家
談笑風生
八：〇〇 金龍探案
九：〇〇 麗的電視劇
「焦點」
今日新聞摘要
十：〇〇 警訊
潮語長片
十一：〇〇 駿影蹄聲
十二：〇〇 最後新聞及天氣報告
七彩「卡通片集」
粵語長片「凄涼媳婦」
翡翠劇場
新聞及天氣報導
「警訊」
小鳳仙
七彩「離雌密」
時來運到
探「片集」
港聞摘要
歡樂今宵
最後新聞報導
「快俎任心」

總統·華盛頓　今五場映　安樂公司新型愛情巨片　此情可待成追憶　祇是當時已惘然！　春來花已落　魏興都　合演　杜蒂揚　今晚午夜場華盛頓：鬼神出沒擒賊　明晚午夜場：智多星棋差一着

海運·京華　賣座已達三百四十萬　七十二天　今天夜場五日　海神號遇險記　明晚午夜場京華點血手：海運點神探殺九十！十場：京華早點客謀怪

新華·百樂　H-702412　K-941462　滿！今天五場請早　環球復活節鉅獻新藝瑪國際發行　洛克遜　馬田　甸　兩大牌合作初度：蘇珊奇麗合演　大追殺　決戰落魂坡！　血黑森林！　七彩潤幕　新華今晚午夜場：大密探

東方·凱聲　絕早爆滿　加開十二點半　環球巨片　正牌獨行俠：奇連伊士活主演　JOE KIDD　新藝瑪公司發行！　特藝七彩潤幕　大導演：約翰史杜治又一巨片　槍連環爆炸戰場氣！　兒童不宜

樂聲·新聲　今五場獻映·明天六場　美國高梅王牌劍鬥愛情宮幃巨片　史超格加域蘭　狄波拉嘉　占士美臣　全盛之作　古堡藏龍　似美人如長劍忠肝義膽天薄雲　再版發行　百看不厭　今十點半午場樂聲大逃亡新諜密戰　晚一點半夜場映聲獄盜瑪海碼

港九聯合影院廣告

金陵·寶聲　今天聯映　金陵五場　嘉禾發行兩代妓女愛情悲劇　柯俊雄·苗可秀·武家麒　心蘭的故事　寶聲今天五點半魔鬼敢死隊　明午兩場七員海號：晚夜院

翡翠娛樂李活荷金黃亞洲　今天全綫五場　翡翠李活荷加夜場　觀衆到來心怒放　請早定座　李翰祥又一治艷妙品　北地胭脂　何莉莉 岳華 胡錦 主演　帝王的床上秘　皇帝的性生活　太淫荒過　兒童不宜

新都·樂都　最後五場　歐洲出品肉性感巨片　夏尼勞斯列演大作　色情響尾蛇　歌倫比亞成功劫片巨爆　華倫比蒂高提德　鬼計賊中賊　明早場新都樂金千三氣渦

明珠·倫敦　今天隆重獻映　黑龍虎煞星　原班人馬主演　請早定座　兒童不宜　COME BACK CHARLESTON BLUE　麥克倫華主演　明珠今晚午夜場映第二春

紐約·大華·金冠　金冠今五場天　美梅彩片七巨高　古堡藏龍　史格蘭狄加超波拉嘉主演　明早往事祇能回味　今五場天　第二週映　歐洲公司七彩風浪漫趣劇色情　春上春　蘭杜山卡·布　泰莉·桃　黛花嘉·賴拉主演

油麻地 K849612　今天五場　柯俊雄苗可秀武家麒主演　心蘭的故事　一女兩夫天下奇聞如何解決　國寶 K208917　今天五場　宋存壽導演嘉禾發行巨片（柯俊雄出品）　心蘭的故事　柯俊雄·苗可秀·武家麒　明晚午夜場海員七號

京都·文華　狂滿五場請早　五場時間十二點三　兩點半　五點三　七點半　九點九　美聯鉅獻彼得奧圖·蘇菲亞羅蘭　武士英魂　文華今午夜場神探獨闖女兒國　海員七號　明午兩場：晚院夜

東城·域多利·國華　最後今天　大笑巨片老幼咸宜　東城今晚九點半場映　偉大的邱吉爾　傻瓜大鬧軍營　明天映麥戴爾新作　新劫後英雄傳　明午夜場：智多星棋差一着

皇后·麗聲·皇都　全綫天天五場　嘉禾發行鴻運出品文藝巨片　心蘭的故事　柯俊雄　苗可秀　武家麒領銜主演　海員七號　明三午場：晚夜院

豪華·快樂·金門　爆滿天天五場　嘉禾發行愛情倫理文藝巨片　柯俊雄·苗可秀·武家麒　心蘭的故事　今午場至寨神手　快辣殺手　海員七號　明全午場：晚夜機

麗都·麗華·民樂·北河·恒星·太安·英華　滿！全綫五場　昆仲出品警匪搏殺拳擊巨片　秦祥林　陳鴻烈　李琳琳　陳蕾　張冲　陳浩　主演　陳浩編導　大密探　案中有案撲朔迷離動作驚到汗劇情看到上癮兒童不宜　明晚午夜場：應召女郎

新舞台·國都·聯邦　今天五場　七彩打鬥　大密探　今天五場　七彩奇情　心蘭的故事　今兩場明天七彩　木馬屠城記　明早場：殺人者死　明午夜場：海員七號

工商晚報 馬經

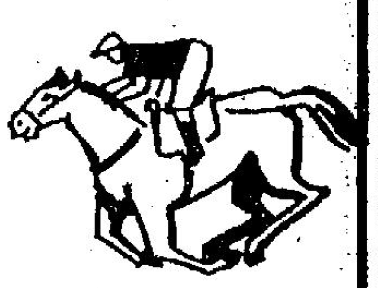

七三年插班馬的動向

張基隨筆

七三年馬被編插進舊馬班次的，直至目前為止，共有廿四駒之多，曾經與舊馬碰頭者有十七匹，這批馬由於質素優良，況且十居其九曾在彼邦作賽，故能於三兩回合接觸後，即取得一定的優勢，短短兩個多月內，先後五度報捷，闖入三甲的亦達七次之多。

復活節的首次兩天賽事，第一二三班均有賽程，這批七三年精英分子的動向，實在有優先留意的必要。

第一班的路程為一二三五公尺，三匹七三年馬，快勇、根州童及金滿地，前者自然會較受注意，這匹身高體長的大馬，翻步流暢，絕無拖泥帶水之弊，平均速度之高，現役馬中實不作他想。本來這類馬跑短途，假如遇到實力相差不遠的對手，往往因衝勁不足，或於前段放不出，或因無特強衝刺，而淪為位置馬，不過一般舊馬，由於實力頗有距離，看來並非快勇的對手而已。

根州童短途不合，即使上陣亦難有大作為的，至於廐侶金滿地，自嘉華遠返英後，即轉由蘭尼一手操練，狀態依然在大勇階段。此駒在編班後的晨課表現，口勁顯得較重，陣上的演出，前途亦有增進，今番路程，相信仍會合適者，底質能與快勇相提並論的，非此莫屬矣，而頂班的短途賽，亦無疑被這兩匹新馬壟斷了。

第二班現時有插班馬八匹，佐治摩亞馬房佔其四，照近期操練情況看，相信勝利俠及繁利均不會報名，而準備上陣的智勇雙全與獲錦標，大概因為摩加利離港的關係，試跑程序有點鬆懈，眼見亦無多大進步，爭勝機會不見突出。賓士廐下的大利市，雖然在上賽有甚佳表現，可惜復課後未予進一步的催磨，狀態猶不及前時，除非在下周有劃然不同的進展，否則是難寄厚望了。

譚廐的龍飛，是八匹新馬中實力最強的一駒，上回敗在智勇雙全蹄下，並非質有不逮，狀態初起耳，論馬今伙是有橫掃之力的。不過要提醒馬迷的一點是，此駒最近已加盟海派，這系馬尚有土皇帝、全家寶及中江璧等駒可以互相呼應，捧得過份的時份，恐防游定柱不由自主，跑不出水準也。

布朗的新比利路程欠理想，不必重視，值得留意是上回從容走入位置之拔都雄風，此駒是足够第二班的馬，而且近態非常出色，分組有利的話，定有接近演出也。

由於較後期有表現的新馬一律編進第三班，故實力上是較參差一點的，如兩匹三歲馬風向及家寶，成熟仍有距離，本季是難望在舊馬班次內爭勝的了。甚至佐治蘇格下的四駒，能够對大局有多少影響者，亦僅數一匹天秤座而已，即使是名氣相當大之快樂領隊，在未見有特殊進步之前，還是不必過於憧憬者，追論嫌長的怪俠矣。

但十三匹插第三班的馬，具超級潛力者仍達半數，特別是隸屬吳廐之好意及永恒之寶，照個人的估計，此雙同廐馬，若練馬師肯予放盡，擢升頂班是輕而易舉的事，不過儘管其極力保留，在下周的一里賽中，等閒同班舊馬，亦勢難望其背項了，比較而言，好意冷而永恒之寶熱，取勝機會也就以前駒更高些。

金麒麟復課見仍好，但以馬彼得的作風言，今回如不是飽食遠颺，反倒是出人意表也。高士和的作風亦不算明朗，初度與舊馬交鋒之蘇格蘭糖，其戰意是值得懷疑的。

布朗馬房三匹新馬，論質當推番攤，此駒復課後的表現，仍在不斷進步中，即使用弱配上陣，絕不可以副車目之也。谷中妃子上賽留前

復活節兩天賽事應先注意的馬匹

四方八面 曹霸

復活節的兩天賽事（廿一、廿三），首天由第二班、第三班、第五班及第七班馬登場，第二天由第一班、第四班、第八班及A班馬登場。即是除了第六班及B班之外，俱於此兩天內有搏殺機會。大概由於季尾的關係，本季未贏過頭馬之馬及近期內狀態起得理想者，在這個階段內，必求一逞。以筆者的觀察，第一班之金源已露積極之態度。滿堂歡近期勇達顛峯，上次表現特佳，幾乎把力勁擊倒與上駒有同樣注意之必要。

第二班之全家寶、拔都雄風、飛行俠俱有積極動向。拔都雄風如配蘇國仁，將是最值得注意之一駒。

第三班之蘇格蘭糖有積極動向，但蘇廐之天秤座、獅子花是此班之中堅分子，今後之動向，不可忽視。

第四班之驤中王已有力磨現象，但蘇廐之自由萬歲，米廐之發達，今後之動向，必須兼顧。

第五班之賓得你已漸有起色，今次路合，且必負輕磅，應到出擊時候。此外，賓廐之天山、蘇廐之錦雲，不可或忘。

第七班之飛渡，已有準備謀冷之動向。此外歐廐之多寶來，吳廐之瑞榮，布廐之驃騎將軍係實力分子。

第八班之寶鼎明珠，美境已開始力磨，但上次出長途有表現之小英雄，必須盯緊。

A班之呼呼、可可、婷婷、玉面飛狐俱是實力分子。而早經操好之白麗夫人，上次是讓谷中妃子先行一步，今次輪到出擊了。

論馬　第五班賽長程先考慮快放馬

董千

第五班馬將於四月廿一日賽二二三〇公尺路程，報名馬有二十九匹之多，將分為兩組。

第五班馬有能力可在二二三〇公尺競爭者，如佳音、愛甜蜜、猛虎等駒，他們的長途實力，各已顯露，而越級參加之第六班馬，雖然信心門後，騎者充份發揮此駒的性能，雖然編第三班未必立時佔到優勢，但此系馬經常出擊，如主帥仍屬於此的話，未容盡忘者，福怡潛力較低，是此廐最弱一環了。

德逵有長程成績，萬里威則曾在第五班跑過此程入位置，奪穎亦屬長程好手，但實力大致亦已盡見，無甚特別之處。我看報名馬之名單後，感覺到能在此次第五班長程賽有較突出之實力與機會者，第一點注意快放馬，則有第三世界及歡樂滿谷，第二點注意新升來第五班之馬如洪福及自力。

祇有上述幾匹馬會有可能以突出之實力壓倒同賽之馬而已。

第三世界本來在去年十二月十六日負一三八磅出二二三〇公尺，由游定柱上陣，出閘快放領先，頭段單獨放領，到上大石鼓前被幸運時力追及，且在下坡之際，幸運時力圖越過，第三世界則在苦抗之下，無論如何不讓越過。即於中間一段與幸運時力鬥，鬥得太辛苦了，故在末段力稍弱，至被後上力強之猛虎及愛甜蜜所乘，結果僅得第三，與頭馬猛虎約有兩馬位之距離，而距倒跑第四之幸運時力一馬頭。當時因為中途鬥放，鬥得太盡了，故末段無以為繼而敗。經過此役之後，曾由游定柱騎改出一二三五公尺，則在前頭放出快之下，與豪俠鬥先入直路，亦無法越過，因而在轉彎和醫院灣時斜出，終於祇得第三位置。其後轉到杜華馬房，改由甘保頓上陣出一八〇〇公尺，成為大熱門。但因有脾氣，在第一次轉馬房灣時不受驅使，以致退落，因而影響致敗，結果祇得第三位置，比次完全敗於脾氣而已，其實論實力已充份表現足够第五班贏長途。轉入何國英手上先出一二三五公尺，則出閘落後，全程亦落後，是因對短途賽既無把握，亦不準備之故。到三月十日復由何國英出二二三〇公尺，則在頭段不搶放之下，領出，但僅落大石鼓即被中段發力突然之猛虎越過，於是節節退落而敗。假如該次跑二二三〇公尺已證實並非能勝長途之馬，則今次不應如比積極準備操練，請看牠的操練功夫做得十分好。為以往所未見，則顯然對此賽已準備爭取。

去年十二月間跑比程，當時狀態無論如何不及此時，仍能跑得第三位置，且頗接近，今經過幾個月，起碼訓練與狀態俱有改進，則再跑此程能快放到底，已是意中事。何況佳音歷來跑出好時間勝二二三〇公尺者，如金源、銀輝以至最近之快勇，俱係靠快放之馬，我以為第三世貞就有相似之本領，在此賽有好機會。

第一匹快放馬歡樂滿谷現況亦大勇，論實力足够在此班贏馬，但可惜脾氣不馴，不服驅使，令人無信心耳。

靠後上之馬，祇有新升此班之洪福及自力，後勁相當犀利而已，亦會有相當實力，應分別留意。

中圈動態

張廐成績平平　最近多駒轉廐

張學文今季的戰績平平，目前在練馬師成績表上仍守在前四名的位置，但卻依然守不住陣腳，最近亦見有兩駒從張廐拖出轉馬房了，第一班的力騎山雖然是在季初一出即贏之馬，但未能復元，所以未再上陣，如今轉到杜華馬房去，自然再見力騎山出賽當要等到下季了，第三班的天時則轉過佐治摩亞馬房，這匹馬則除了在新馬時有過表現之外，上季已見一無是處，今季亦未見轉好，看來必有內在問題，如今轉到摩廐，自然係從頭做起，但相信亦不會在今季出賽的了，而與天時同系的地利，則仍留在張廐，遭西風濕時發，第三班馬，班次已嫌高，再加上健康未得正常，亦係沒有甚麼作為者。

摩加利雖然上週能夠勝出了三場頭馬，但權衡利害關係，為着本身前途着想，已毅然下了決心，已於昨日趕飛，辦手續參加當地的賽事，當然摩加利此去對於其冠軍騎師的王座不易保持，因為還差四場頭馬緊隨在後的鄭棣池是大可以從容趕過摩加利而奪取冠軍的，但摩加利既得英倫名練馬師的支持，相信在彼邦亦一樣可以揚威，而且多參加有國際性的賽事，自亦可以增進其經驗與身手，如果能及時辦妥手續，則在本週六摩加利即在英倫上陣參加一場重要賽事，既有好練馬師支持，而摩加利的騎技亦有相當水準，大可以頻傳捷報，馬迷大可拭目以待，但要復見其在港策騎，則要等到下季賽馬開始了。

快勇上週六以佳績贏馬，固然搶盡鏡頭，但跑第二的根州童，演出亦非常之好，今次多負八磅敗陣，而這匹馬仍在四歲之齡，比較快勇是年輕一歲者，自可期有較大的進步，根州童來港後跑過五場馬，一出贏六化郎，再爭一哩敗給智勇雙全，跟着在十一化郎贏得打吡冠軍，歸入第一班出爭九化郎敗給幸運星得第二，今次爭十一化郎亦係第二，其演出每一回都有進步，五賽俱不落第也，前途無可限量，亦有資格再度與快勇較量的。

友誼第一根州童獲得獎金特別多

馬會宣佈去週末賽馬結束後，重整班次時，有三匹馬被除名，包括A班的豐年，第八班的小飛俠與雪蹄驪，後兩者乃老弱低班，除名並不意外，但賀新而隸佐治摩亞馬房的豐年被除名，使人感到意外，而去週末跑跛腳的威立，則仍在名單中獲保留，經調整後，現役馬僅存四百五十五匹，計為第一班廿七匹，第二班卅八匹，第三班六十四匹，第四班五十四匹，第五班五十六匹，第六班四十六匹，第七班五十一匹，第八班卅匹，A班四十匹，B班四十九匹。新馬迄仍有四匹未作處女賽的，包括必定勝、烏金、銀彈、太平山。經過廿三天比賽之後

駒，獲獎金最多的十六名如下：㈠友誼第一六〇五六四元，㈡根州童五九四六四元，㈢力勁五七八一三元，㈣獅子花五五七四六八元，㈤寶着五四三一三元，㈥金源五四二五〇元，㈦金滿地四四七八一三元，㈧中發白四七二八一元，㈨錦旋四六一八八元，㈩差利四五六五五五元，

後晨操，為乃父佐治摩亞馬房操了新寶、獲錦標、中發白等數駒，操後，摩加利在欄邊向圈中老友，一一握手道別，大有依依不捨之感。

佐治摩亞馬房，摩加利去後，主帥將由翟利安兼任，麥大衛、利告參出賽機會，可能變得較多。

復活節賽馬兩天馬匹報名表，將於今午止截，報名表午後即可編定公佈，由於下星期為女皇壽辰假期，而今次又不設最後報名，所以分場可能提前公佈。

復活節賽馬三天　首兩天報名粗定

本週末無賽事，由下週末開始，三天之內，舉跑兩日馬，是為復活節假期內賽事，定於四月廿一日（星期六）及四月廿三日（星期一）舉行，馬匹報名，昨已截止。

四月廿一日（星期六）秩序，第二班路程一二三五公尺，第三班，路程一六五〇公尺，第五班，路程二二三〇公尺（聖佐治盃賽），第七班，路程二二三〇公尺。

四月廿三日（星期一）秩序。第一班，路程一二三五公尺，第四班，路程一六五〇公尺（美國會所盃賽），第八班，路程一二三五公尺，A班，路程一八〇〇公尺。

復活節期內賽馬，舉辦兩項錦標賽，第一天有第五班之聖佐治盃賽，因報名馬廿九匹，勢將分為兩場，第二天第四班之美國會所盃賽，報名馬更有四十三匹，要分三場，祇將一場定為錦標賽而已。

第五班長途賽，其中有七匹是第六班馬越級參加，第七班長途賽，則有三匹第八班馬參加，故形成第一天三場長程賽報名馬俱多。

不過照已報名馬計算，則每日祇編賽八場，便可容納，而且祇有第一班一場，第七班長程賽一場有四匹候補馬而已，其餘較多候補馬者得場不超過三匹。

四月廿一日星期六

第二班 一二三五公尺

寶着　拔都雄風　豪勇　飛龍　繁華　有機會　虎驃　喜華年　飛行俠　智勇雙全　森林之寶　遐齡　高輝　兒童樂　金寶鈴　人之星　馬蹄驪　土皇帝　確得　大利市　獲錦標　中江璧　寶石之王　全家寶　赤麒（廿五匹）

第三班 一六五〇公尺

好着　祥輝　安培　蘇格蘭糖　劍俠　新紀元　必圖利　驟中寶　金多寶　多明麗　金龍皇　翡翠湖　番攤　永恒之寶　福怡　快樂領隊　金麒麟　儲金　好意　貞吻　好威力　奇駒　神山　吉慶　獅子花　天秤座　地利　龍祥　幸運童　幸運女　幸運時　怪俠　人之像　蒙地力度　東方英雄　晨運　家寶　紅利是　博德　珠江　谷中妃子　名望　追風　再一星灣　石器時代　全家歡　新圖　東升　虎眼石　獲得好　華運蘇　風向（五十二匹）

第五班 二弍三〇公尺（聖佐治盃）

黑美人　樣樣好　超人△　賀相逢　荷蘭之寶　歡樂滿谷　吉利星△　佳音　喜得你　洪福　自力　欣心　露絲　神通妙算△　萬里威△　利堡　愛甜蜜　保健　皇家禮　心寶　信德△　慈心　第三世界　猛虎　凱聲△　奪穎△　東方之寶　威勢高　長勝（廿九匹）（名下有△者為越級挑戰）

第七班 二弍三〇公尺

卜合△　森林騎俠　益友　感德△　飛沙△　快樂獵人　大快車　感恩　祖兒　有利　贏到笑　虎跑　力博　初騤　瑞榮　珍味　女飛俠　莎蓮（十八匹）（名下有△者為越級挑戰）

四月廿三日星期一

第一班 一二三五公尺

必得勝　的奇　飛騰　良友　凱璽登　滿堂歡　雪山　力勁　幸運星　馬亞倫　神駒　金源　超璽　拿破崙　七寶　金滿地　陽光（十七匹）

第四班 一六五〇公尺（美國會所盃）

錦旋　祥徵　安琪　亞洲皇后　霸王女　巴里樂園　好精神　金寶　差利　中發白　和為貴　電腦　珊瑚海　神龍　愛馬　忠友　閃電火　必有所圖　金像　翠谷　天寶　驟中王　必博　再勝　宸禧　金滿谷　麗鞍　自由萬歲　好多趣　馬雅麗　奇輪　甜蜜　特快車　益能　高力的　仙草　飛馳　新赤兔　蒙古王子　犀利　穿針引綫　發達　美輪（四十三匹）

第八班 一二三五公尺

貝歌娜　卜合　勇將　東山少將　古壘　寶鼎明珠　兩家好　東方勇士　快達　感德　飛蹄　飛沙　黃金時代　大將　喜勝　好孖　草上飛　馬寶　夢娜　眞好彩　秀麗　中江珠　仙姬　小英雄（廿四匹）

A班 一八〇〇公尺

眞好運　慶祝　時來運到　皇冠之光　玉面飛狐　揚偉聲　好好日　發達匙　呼呼　早晨　喜得寶　快活人二世　請客　可可　白麗夫人　一本萬利　喜樂人　名威　新寶　安威　銀彈　吉利客　太陽神　超速　景星　德誠　歡心　少年遊俠（廿八匹）

最難貼中之三重彩　開辦五次以來張基貼中兩次

張基君自加盟本報以來，提供貼士多有佳作，如三重彩舉辦以來僅五次，該項新投注是最難貼中者，但張君亦能貼中其二，茲將上週及前週本報馬經專刊張君之三重彩介紹製圖如下：

圖片說明：圖右為三月廿四日之三重彩派彩一千零二十五元。圖左為上週六之三重彩派彩二百二十七元。

三重彩介紹　張基

皇之寶
福怡
眞威
香蜜寶
（複式下注）

三重彩介紹　張基

泰橋
英偉王子
珍夫人
信德
（複式下注）

上週八場賽事熱門馬佔上風

上週八場賽事在雨中舉行，熱門馬仍佔優勢，茲將各場之賽後簡評如下：

第一場，自力老早跟在第三位，不必留得太後，亦不必快放，是其進步處，末段有廿四秒八，自然全無對手，而且升班仍够贏，雙成仍採快放戰略，本身亦跑出好水準，倘編在另兩組俱有資格贏，此伕之敗，遭逢超班對手而已。吉利星稍差，威立中途要騎師落馬，腳有問題。

第二場，快勇憑輕磅之利，全程快放到底，刷新紀錄而勝，則表現超卓，應屬頂班之一流佳駒，根州童早跟在第三位，下坡推進，但遇快勇在對面直路時回氣，留力已够，故在後兩段能越跑越快，根州童便無法追及。根州童跑長途，實力穩定，碰到對手有高速度，以致僅敗。雪山負頂磅，已無能為力，路宜走回第三。爭哈哈未全勇，實力亦次一皮。幸運星上大石鼓時曾進至第二，但末段全無競爭之力，則因場地好，實力便不够班。

文王晨操　刊第七頁

班次調整後現役馬匹分廐總調查

（本報馬經版張基製）

馬房	第一班	第二班	第三班	第四班	第五班	第六班	第七班	第八班	A班	B班	合計
蘇芬諾夫	滿堂歡　寵兒　七寶　快勇	全家寶　必勝　豪勇　土皇帝　寶着	快樂領隊　好着　獲得好　獅子花　安伯伯　全家歡　必圖利　天秤座　珠江　璧威　神山　新圖　歡迎　怪俠	美洲鑽石　自由萬歲　再勝　安琪　宸禧　飛馳	利堡　錦雲　威健霸　星月　猛虎　豪俠　多勝	神通妙算　愛運佳　走石　連威　藏寶　利博　先得利　大情人	瀟灑王子　安娜　奔騠　虎跑　大勝　雷鳥　得富　愛安	飛沙　飛蹄　卜合　夢娜　勇將	慶祝　女英雄	寵愛　新圖利	61匹
吳志林	娛樂之光　雪山　幸運星　拿破崙　力勁	寶石之王　赤麒　虎驃　必得運	永恒之寶　幸運時　奇駒　晨運　好意　全滿　貞吻　安培	霸王女	東方之寶　荷蘭之寶　賀相逢　佳音　同意　平薩諾伏　眞勇敢　心寶	新市場　美寶　勤力　飛勁	喜寶馬第二　快樂少女　五星上將　快樂獵人　紅利証券　贏到笑　大飛俠　力博　飛渡　勝鎗　瑞榮　珍味　有利　祖兒	黃金時代　快達　星馳　寶驥	玉面飛狐　眞好運　杯渡　名威	霹靂金剛　時來運到　新豐年　大家發　眞威　上味　紫金　世伯　勤能	61匹
張學文	飛騰	明月　友誼第一　金寶鈴　確得	傳眞衛星　福來　佳輪　地利　金麒麟　華運蓀	馬來之星　必有所圖　珊瑚海　好多趣　益能　愛馬　天寶	歡樂滿谷	黃石　樂趣　妙趣　妙手	路易之寶　順利	東山少將　寶鼎明珠	栗子餅　太平山	高超　財神到　奪得　月球石　聖手　三獎	35匹
譚文居	凱璽登　的奇　飛艇　必得勝　金源　笑哈哈	龍飛　龍運　有機會　這個　人之星　中江璧	東方英雄　翡翠湖　人之像　博德	盈餘　祥徵　奇輪　最好　美輪　特快車	幸運之寶　驪歌利雅　威勢高　多多好　龍威　賓錦　衆望　的色　獨眼龍　出術	領航燈　奪穎　綠林	愛爾蘭假期　大快車	飄歌公主　貝歌娜　兩家好　中江珠	可可　大機會	必飛所願　從心　場上霸　心心　奪標　必定勝	49匹
高士和	陽光		蘇格蘭糖　新紀元　好威力	新赤兔　亞洲皇后	高山	百搭　電腳　恒星　滿意	銀河　飛龍　心皇　威力	好孖　仙姬	財運亨通　太陽神　實得　少年遊俠　烏金		22匹
歐錦洪			金龍皇　吉慶　祥輝　儲金	神龍　翠谷　娥眉	龍駒　金輝　亦駝	皇冠之寶　生利　超人　歡樂年年　雙成	初擊　逍遙　多寶來	小英雄　喜勝	皇冠之光	歡樂昇平	22匹
李殿林	藍色大渡河　超璽　倍麗	森林之寶	驤中寶　東升　大班　劍俠　蒙地力度　石器時代　興趣	驤中王　和為貴　錦旋	新希望　常勝馬　愛甜蜜　皇家禮　紅玫瑰	信德　銀子　凱聲	寶寶　森林騎俠	東方勇士　草上飛　古壘　秀麗　眞好彩	揚偉聲　德誠　快活人二世　必好彩	大希望　月聲　女將　不要緊　皇之寶	38匹
杜華	順風　力騎山	雲中鹿	銀輝	萬里長城　威水　足水　巴里樂園	太白金星　上進精神　歡趣日　第三世界　麗水　雲威鹿	雙健世界　冠軍日	認眞够運　體育精神　得佑　純利	美境　都得	好好日　銀彈	赤先鋒　山茶花　巴黎	27匹
朱寶明		飛行俠	紅利是	閃電火　仙草	風流劍俠　噴水池	新世紀　威立　英偉王子			龍都	幸運王子　得利是	12匹
米曲凡里	馬亞倫	馬蹄驪　喜華年	名望　再一星灣　龍祥　虎眼石　風向	蒙古王子　穿針引綫　馬雅麗　金寶　電腦　差利　麗鞍　發達	喜得你　露絲　神朵　慈心　欣心	新福　珍夫人　保得利　萬里威	天馬　感恩　樂連拖　驃美人	萬紫千紅　馬寶　感德	請客　呼呼　獅駒	玉花聰　香蜜寶	37匹
摩亞	神駒　良友	保必得　繁華　智勇雙全　獲錦標　勝利俠　繁利	金多寶　幸運女　天時　追風　幸運童	必博　金像　忠友　飛快　中發白	黑美人　長勝　自力　大會操　樣樣好	得捷	好厲害　女飛俠		新寶　早晨　喜樂人　超速　歡心	金獎　勁能	32匹
賓士		兒童樂　大利市　多盈利	家寶　堅橋	高力的　好精神　好精彩　得志英雄　犀利	樂童　洪福　天山　保健	吉利星　泰橋　益璽　好的半	領寶　益友　莎蓮　益衆	大將	婷婷　吉利客　發達匙　景星　好旺財　驪駒　喜得寶	巾幗英雄　啓利年　益民　好味　捷達	35匹
布朗	根州童　金滿地	高輝　遐齡　新比利　拔都雄風	多明麗　福怡　番攤　谷中妃子	金滿谷　甜蜜		多收成	驃騎將軍　谷中公主	追電	白麗夫人　一本萬利　安威	聖旨到　吉羅發　威標　準確　奔得　冠騁	25匹

道：「那麼，令堂現在是獨居？」㈡〇〇㈨

以對我無所不談，我到現在方知佢的確係個心擺喺我道，去加拿大，只不過係逃避現實，但留在香港亦有乜意思，時時見我反而更加怨氣。

學大被同床，我亦聽過，殊不以為奇也。㈠〇㈥㈤

話，我是從佛海身上想起的，佛海遇到環境女人，叫他割掉這擺手捲過去他也肯，何況內

時事實錄　每週讀者文摘　新聞報告　夜夜此時聽　股市行情報導　兒童樂園　港九時事　社會小說　商業第二台　年青人時間　新聞簡報　小小樂園　兒童天地　衛生與健康　世界新聞及天氣報告　駿影蹄聲　最後新聞及天氣報告　無綫電視翡翠台　探（片集）　港聞摘要　歡樂今宵　最後新聞報導　「俠盜石心」

銀紙不值錢？金飾業生意落行多

物價高漲貨幣不穩保值心理　金飾業行前景預料仍可樂觀

商情

本港的金飾行業，今年以來生意十分良好，雖然金價不斷上漲，但是金飾的生意落行仍多着，還是由於國際貨幣危機的影響，同時，物價的不斷高漲，鈔票便無形中貶了值，人們爲了要保值，購買金飾是自古以來的一種實際的傳統方法。

事實上，人們自古以來，都已經有着對金銀首飾喜愛的傳統習慣，尤其女性爲甚，所謂穿金戴銀，總少不免要佩戴一些金銀首飾，在日常生活中，一般都會戴枚介指，耳環以項鍊的飾物，如有喜慶宴會，更會多佩戴各種珠寶金飾，以炫耀財富。

在今年以來，金價已上漲許多，據金飾行業商人表示：年初的金價祇不過是四百多元一両，而現在的金價已增漲至五百六十多元，高漲率達百分六、七十之多。正因爲最近的金價是不斷的上漲，更引起人們對購買金飾作保值的興趣，是以近來金飾及金條的生意落行很多，另一方面，亦由於最近股市的大跌大瀉，以及金價的上漲，因此有不少人便將投於股市的資金轉爲購買金飾及金條，既然可以保值，同時亦能夠圖利，這也是使金飾行業生意好的另一因索。

此外，還有婚嫁喜慶多，對金飾業的生意，也有着很好的影響，原因人們的傳統習俗，每逢婚嫁喜慶，必會購買不少金飾。作爲賦奩或是餽贈所需，根據曆數家及酒樓行業人士認爲，今年的婚嫁必較去年（盲年）爲多，這從上月間各酒樓的婚嫁酒席生意的旺盛情形來看，便可以知道。

金飾行商人又表示：去年金飾的生意，可說是平平穩穩，而在今年過去三個月的生意，已有着顯著的進展，比較去年同期，增加了百分之十五至廿之多，以最近的生意落行情形來說，不論貴價及平價的飾物，都是十分的暢銷，他預料今年的生意會比去年爲佳，甚而三、五年間這行業仍會保持良好的經營。

一般銷售的金飾，包括有戒指、耳環、心口針、頸鍊、鍊錘、手鈪，以及鑲以鑽石、寶石、眞珠、翡翠玉石的各種首飾，有純金的，也有K金的多類，不一而足。（平）

泰米出口仍受限制

近期米價造勢欲升　拆家米商購入轉多

【本報訊】白米市情，成交暢旺，拆家及零售米商鑑於近期內米價有回升之勢，購入供應轉多。

據米糧貿易商指稱：泰國米出口仍然受限制，本港貿易商在三月份向泰國訂購的白米，多數未領取出口証，尤其是大米供應出口很少，米碌雖然有較多可供輸出，但不甚適合本港的需要，因爲本港市民近年需求的白米以高級白米爲主，米碌祇適合供應磨粉之用。

昨日成交白米，共有五千五百包。金發財谷仔米一百零三元，天字新谷仔米一百零五元，天字齊谷仔米一百零四元，青松竹三號米一百零一元，青鳳新糯米一百零一元，洪字新絲苗一百一十四元，新銀竹粘一百一十元，上予新絲苗一百一十三元，新桂花粘一百零五元，天字新絲苗一百一十六元，日字新油粘一百一十元，筷子美苗一百一十四元。

美國銀行總裁在美建議設入息附加稅

【本報訊】美國銀行總裁康樂生在洛杉磯世界事務會議上發表談話，促請美國政府及國會考慮制訂一項後備性質的附加稅，以便在國家的通貨膨脹上升率出現不正常的暴升時能立刻實施，徵收個人及公司入息附加稅，待情況恢復正常時自動撤銷。

康樂生稱該項提議中的新稅制爲「臨時平衡稅」，除具有上述作用外，更能以行動向世界各國保証美國對管制國內通貨膨脹的決心。

康氏介紹該項稅制的結構時指出，雖然美國的通貨膨脹速度比世界一大部份國家緩慢，但美國國內外人士對於此種現況之能否持續表示懷疑，因此美政府必須盡速消除各人的憂慮。

該項「臨時平衡稅」的實施方式有三：第一是政府首先訂立一個可以接受的標準通貨膨脹上升率或最高物價水平，按照批發價格指數衡量通貨膨脹的上升速度來算，當上升數字打破即訂標準後，政府立刻徵收該項附加稅。至於上升的幅度大小與徵收稅款的比例，則由衆議院及財政部負責劃定。

第二個方法是美國政府把本國的批發價格上升速度連續三個月超過其他國家的價格時，美政府立刻徵收該項附加稅。

股市經濟版

好世界投資　獲多項合約

好世界投資有限公司副董事長、港九鐘錶業商會理事長楊受成，於本月初乘瑞航班機飛瑞士作商務考察，此行主要目的爲與當地數家名錶廠洽商遠東代理權。據楊氏透露此行極具信心獲得該多項專利合約，且一旦簽約成功後，將爲該公司帶來極大收益。

昨日十種成交最多股票

股票	成交股數
美漢	二，一五四，〇〇〇
新世界	一，七三〇，〇〇〇
華光地產	一，六七九，〇〇〇
中同	一，〇四〇，〇〇〇
周生生	九四七，〇〇〇
和記	八九五，〇〇〇
保榮航企	六六〇，〇〇〇
聯邦A	四四一，〇〇〇
置地	四三六，五〇〇
港九海運	四三〇，〇〇〇

昨日十種漲幅最大股票

股票	前日收市價	昨日收市價	漲幅百分率
世界發展	二．〇〇	二．七〇	三五．〇〇
萬生	四．三〇	五．七〇	三二．五五
鷹君	四．〇〇	五．三〇	三二．五〇
泰盛	六．九〇	九．〇〇	三〇．四三
協成行	二．二〇	二．八五	二九．五四
金門	六〇．〇〇	七六．五〇	二七．五〇
兆安	二．七〇	三．三〇	二二．二二
昌生	二．八〇	三．四〇	二一．四二
聯興盛	三．〇〇	三．六〇	二〇．〇〇
周生生	二．三〇	二．七〇	一七．三九

昨日十種跌幅最大股票

股票	前日收市價	昨日收市價	跌幅百分率
龍珠島	二．七〇	一．九〇	二九．六二
利獲家証券	一五．〇〇	一一．〇〇	二九．六二
伊人	二．三〇	一．七五	二三．九〇
威勝	三．七〇	二．九五	二〇．二七
安全貨倉	四．七〇	三．八〇	一九．一四
偉華	四．二〇	三．四〇	一九．〇四
華大	二．八〇	二．三〇	一八．八五
惠泰	二．三〇	二．〇〇	一三．〇三
遠東發展	三．八〇	三．五〇	七．八九
富輝	二．一〇	二．〇〇	五．〇〇

國際黃金收市價格

【倫敦十二日美聯社電】星期四黃金市場收市時價格（每安士美元計算）：倫敦：九十一點零零；巴黎：九十二點四一；法蘭克福：九十一點一二；蘇黎世：九十一點二五；香港：九十點八五；貝魯特：罷工。

銀行頭寸轉緊　同業拆息再升

【本報訊】銀行業內頭寸前鬆又緊，由於東方貨櫃航業新股票公開接受申請，發行四千萬股，每股三元，昨日截止申請，估計又有四十億元暫時凍結，對銀行業內頭寸又有影響。故此昨日銀行同業拆息突告回升，以八厘七五成交的三千萬元，比前日升了一厘七五。

據銀行界人士指稱：現在銀行同業拆息價格偏高，因此，個別銀行的收欵利息也告提高，大約提高二厘至三厘，同時對於地產抵押，屬於銀碼較大的，也不易接入，故此最近十多天來，每宗超過一千萬元的地產買賣，轉呈靜止狀態，分層樓宇價格雖未有明顯的回降，但祇是有價無市，足見銀行內部頭寸較緊，對於地產買賣亦有影響。

談股

增加法定資本至六億元

信託公司積極發展　除投資港地產業務　依計劃投資於澳洲

香港信託有限公司董事局預測：如無特別事情發生的話，該公司於本三三月年十一日會計年度時，其純利將可足夠派發末期息，信託「A」股不少於每股七仙，信託「B」股則不少於每股一點四仙，換言之，不少於公司資產百分之十四，如較之去年百分之十三，多出百分之一。

該公司於本年三月十五日宣佈派發中期息，而每股一元的信託「A」股，每股派息七仙，而每股二毫的信託「B」股，則每股派息一點四仙。獲准派息的「A」股有一億六百七十萬股，「B」股有五千三百三十五萬股。今年中期息派發達港幣八百二十一萬五千九百元，較之去年中期派發港幣六百四十萬二千元，增加達一百八十萬元之鉅，但去年則未有增開「B」股，相信這是減少主要原因。

該公司決定增加法定股本，由港幣二億元增至六億元，方法是透過增發一元面額的「A」股三億五千萬股，及面額兩毫的「B」股二億五千萬股。是次增加法定股本的目的是用作發展該公司的地產事業，及其他業務。

信託公司是會德豐集團成員之一，主要是地產物業投資，其物業多在半山區及山頂區，觀塘亦建有工廠大廈，並還向澳洲投資地產業。其屬下公司有夏利文地產公司、東方公司及香港壓力打樁公司，爲集中財力發展地產及置業之業務，該公司與聯邦於一九七一年九月底合作，條件乃爲每十一股聯邦地產換取十股信託股票，同時，該公司亦以價值二千一百萬元股票，換取大道中之中華百貨公司之控制股權，該大廈將先行拆建才發展德輔道中之連卡佛大廈，而連卡佛公司亦擁有信託公司之股票五百萬股，作爲交換該公司之部份股權。實施此連串發展計劃後，信託公司將會發揮更大效能，使業務獲得更大發展。

該公司屬下之聯邦發展公司，租金之收益日益增加，中區之國際大廈及聯邦大廈的寫字樓已全部租出。

中華百貨公司之業務已於去年四月停止，全部貨物售與連卡佛百貨公司，而中華百貨公司大廈，則於七二年七月十四日以港幣三千四百萬元售與連卡佛地產公司。

該公司在九龍巴富街的地段四二〇九號，與建三幢十二層高的住宅樓宇，現時，其中兩幢大廈的地盤工程已經完成，而第三幢則建至七樓。

同時，巴富街三三〇三號地段，亦爲該公司購得加以發展，現時該地盤之大廈的拆卸工程已經完竣，目前正待政府通過其建築圖則，便可動工興建。

該公司透過聯邦地產公司，擁有卡佛地產公司大部份股份，而卡佛地產公司則購入連卡佛公司，準備拆卸，加以再行興建。

夏利文集團公司已於去年九月二十七日在香港證券交易所上市，夏利文集團購得觀塘巧明街九十五號之產房，名爲夏利文工業大廈，而信託公司則擁有夏利文之大部份股份。

寶福集團公司已於今年一月十六日在遠東及金銀證券交易所上市，該公司購得新蒲崗大有街三十二號之廠房，信託公司擁有該公司大量股份。

信託公司擁有一間與香港電車公司合作，發展港島跑馬地的電車廠，該公司是會德豐集團之一個機構，準備將該電車廠，發展爲一高層之商業樓宇，大廈將有停車場及商場，電車廠則仍設於地下。會德豐是透過另一新公司參與此計劃，而信託公司則擁有此新公司部份資產，間接參與此龐大的計劃。

現時，信託公司準備購買更多的地盤，用於發展及興建商業住宅樓宇，但，過去六個月來，地價不斷飛漲，而租金方面未能成比例的增加，同時，可發展地盤相當缺乏，使該公司的發展計劃仍在考慮中。

本港經濟繼續繁榮，而該公司的住宅，商業及工業樓宇的須求日有增加。同時，租約新訂，條件相當優厚。截至去年九月三十日，六個月來的收益，令人相當滿意，與過去同期六個月的收益，有顯著的增加，估計今年的純利比去年的純利，更加滿意。

以目前的本港地產業的蓬勃程度而言，相信經營地產的信託公司將會更加有利。

市場內外

眼鏡公司好市有因　新會新股多破底價

昨日市道反應良佳，股票成盤多在高價開出，怡和仍以大哥姿勢出現，一路領先，而細股仔則首推美漢，經紀笑喻，「怡和首先彈出，美漢出糴第二，新世界尾隨第三，勁力十足」，猶如跑馬出閘一般，恒生指數重回至一千點。

× × ×

世事輪流轉，前一陣子，因國際貨幣浮動，市場反應則非常熱鬧，股票亦跟着浮動向上，而目前幣值已趨穩固，但變爲人心浮動，股票下瀉焉。

× × ×

香港發三家，現已增加了一家，此乃股票經紀是也，現時四會經紀不下千人，而收入之豐港督亦難乎其後，蓋因會員有「餅仔可分」，另外佣金之收入，更不在話下，又加上市場內有特別收益，無不撈到頭頭是道，故且，遠在美國的經紀爲之羨慕不已。

× × ×

市道回揚中，在半新會上市之冷門眼鏡公司細股，旺市時本已很少交投，但此時竟有大量買盤，價錢亦與較型地產股不惶多讓，有人笑謂，「此乃拜速日來各股跌家大跌眼睛之賜」。

× × ×

某最新會中於新近上市之股票，已有數種跌破票面價值，中了籤而尚未收到股票者，大不乏人，此措施確爲不當，最好笑者有某售股票公司竟附上通告，要求各「股東」合作，不要賤價拋出，某經紀謂，「玩了股票廿幾年，倒是第一次碰上這種情形，眞是天下奇聞」。

× × ×

昨日尾市仍然非常堅挺，但據資深人士指出，恒生指數將會在一千至九百間排徊，因內幕消息傳出怡和邁某大經紀兌現十五張豆類支票，數目達十五億港元，因大部份人士抱着觀望態度。

演肉彈這回最辛苦　陳菁裸體受鞭

以肯犧牲色相在銀幕露面的肉彈群中，陳菁可說是現在最受歡迎的人物了，這因爲陳菁的條件夠，身裁屬於第一流，同時她更會演戲，和那些祇能脫不能演的肉彈相比，根本不可同日而語。

陳菁其實並不是靠脫起家的肉彈，祇是後來改變作風，加入肉彈的行列而已，所以她是演技修養的一位艷星。

陳浩自編自導自製的「大密探」，陳菁是重要演員之一，戲量很重。演出也使人叫好。不過陳菁那天賦的本錢，陳浩也一樣不肯浪費，就特別爲陳菁安排一幕極富刺激又新奇的裸體鏡頭，由陳菁担任。

本來演裸體戲爲慣事的陳菁，却對這一幕視爲自演戲以來最難演的一幕，也是最痛苦的一場，事後她向陳浩埋怨說：「早知道是那麼辛苦的，我就不演了。」

原來這一幕也眞的令陳菁難受的。因爲她要在陳鴻烈的皮鞭下，一鞭一鞭的受着皮肉之苦，而衣服在被抽得破爛時，才在陳鴻烈的鞭下作片片飛，直至身無寸縷爲止。

在這樣環境下，陳菁受皮鞭之苦自不待言，更慘的是嚇至花容失色，連戲也忘記演了，連吃多次「MG」，終於陳菁在眞的痛苦起來時，臉部表情自然露流出來才使陳浩滿意。陳菁眞的被他弄得啼笑皆非。

（圖爲「大密探」片中陳鴻烈與秦祥林搏命一鏡頭。）

苗可秀說難避免演床上戲

在「心蘭的故事」中，女星苗可秀演出的成績是驚人的；在銀幕上首次演出暴露的床上戲，也是令人驚異的。在該片中，歌女心蘭，與一個富家子相愛上了。他們脫離了反對她們相愛的家庭，相棲雙宿。——在這段戲中，導演宋存壽，爲了眞實，便要求苗可秀與柯俊雄演出了一幕「床上戲」。

後來，與苗可秀談及此事時，她說，如今當演員的，已很難避免演這類鏡頭了，不過，她反對太過份。

苗可秀是一個有天份，且有極大潛質的好演員。柯俊雄就說過，苗可秀一向未演過文藝片，所以她最初演出時他和宋存壽都有點躭心，豈料，拍了數場戲後，他們都吃了定心丸似的，安下了心來。他說：「我沒有騙你，苗可秀的優秀潛質是令人吃驚的，她反應快，表露深，是一個天生的好演員。」

苗可秀担正戲，飾演主人翁心蘭，有着充份發揮演技的機會。心蘭的一生遭遇坎坷，她的第一個丈夫背叛了家庭來愛他，可是生下兩個孩子後，因風暴中出海而失踪。七年後爲了生活而改嫁，可是，丈夫却回來了。在兩個丈夫之間，她怎麼辦？這是一個「女人狗肉」的故事，令人同情，令人下淚。

花團錦簇

許玲玲韻味十足

·大人·

「東雲閣」聽許玲玲、小妮子歌藝進步神速！看她在伸出的表演台上演唱，態度自然，歌來韻味十足；儼然少女模拜！其實，許玲玲今年才踏入十五歲。由於她自小在戲劇學校受過嚴格訓練，在舞台上之經驗，並不陌生，此是她做歌星之最佳條件，每夜，當她離家赴夜總會獻唱，陪伴在她身邊的，是她父親。許玲玲擅唱「叫」的一類歌曲，尤其是姚蘇蓉常唱的幾首，她都愛唱。有「香港小姚蘇蓉」之美譽！

凱蒂在新雅

本港年青女歌星凱蒂，自參加「香港小姐」競選，雖名落孫山，却得了個「最上鏡小姐」之銜頭。近跨海而去，在「新雅」獻歌聲。凱蒂長身玉立，體態輕盈，給人第一個印象是聰明、頑皮、可愛，處處顯示出她超人的智慧。如果放棄虛榮心理，在歌藝上再加研究，凱蒂會很快紅過香港的！

金狄失了踪

金狄在「心心」唱了幾天，又不見了她的影踪。她是個「動」的典型人物，剛自新加坡回來，祇返工了三兩日。昔聽她說過，想去印尼，猜想上去，手續沒有這麼快，極可能她又到澳門去搏一搏了！金狄是蘇州人，一口吳儂軟話，聽上去爹得很！但她的人却似北方娘兒們直爽非凡！

藍滌芳將唱歌劇院夜總會

藍滌芳已應「香港歌劇院」夜總會主政陳石之邀，日內登場主唱。論歌藝，藍滌芳是超一流的！此次，陳石大拋銀彈，藍滌芳外，尚有越劇名小生高瑾，已定於明天登台，唱午夜兩點鐘的一場！（圖爲：許玲玲）

娛樂圈

茅瑛事業有成　已成觀衆偶像

茅瑛不斷强調，她要事業成功，才會結婚，這只是不肯透露日期而已，喝她的喜酒，也許今年內就有希望了。

如果說要等到事業有成就，那麼，什麼樣才算有成就呢？以目前來說，她的成就已經很大。雖然嘉禾創業三位女星，苗可秀、衣依，分別做了四百萬女星和三百萬女星，但在拳擊動作片中，茅瑛則是可以獨當一面，她們是各有各的成就。

在別人來看，茅瑛今日的成就已經了不起，可以作爲她的代表作的，是她主演，並由她的師父池漢載及師兄黃仁植助陣的「合氣道」。這部片在香港，受到觀衆的熱烈歡迎，大家都認爲茅瑛的武技，是女星羣中唯我獨尊的，而在星馬上映，票房和「精武門」並駕齊驅，在台灣，也同樣火旺其棚。

現在，嘉禾並選「合氣道」與「戰神灘」兩片，參加康城影展。嘉禾選已在星馬、港台映過的「合氣道」參展，說明了並不是爲了影片的宣傳，那是可以確定的，然則，就說明了嘉禾對「合氣道」甚爲看好，和有意力捧茅瑛。

所以，茅瑛如果說要等待事業有成就才結婚，那麼，她現在就可以結婚了。因爲，嘉禾如此重視她，觀衆又如此歡迎她，她的電影成績又已經有了相當的成就，這不就是成就嗎？

她在台灣拍「猛龍火拼地頭蛇」的時候，曾經去戲院看「合氣道」上演，坐在她後排的觀衆，都是大專學生，當時有人發現她，一羣大專學生就等在戲院門口，等着她出來，要求簽名留念。由此可見，茅瑛在觀衆心目中，已是一位偶像。而她在影圈中，只不過闖了短短三年，這還不算是成就的話，那麼，她所指的成就，當是要向李小龍看齊吧？

銀河闊步　微思

男女新星一舉成名

加拿大兩位男女新星魏興都及杜蒂揚，過去雖不曾在銀幕上露面，但他們演技不俗，憑「春來花已落」一片，受人注目，而該片也因此獲得了成功。圖爲兩星在該片中一幕。

麥戴蒙赤身亮相　左手劍客造型新

法國男星麥戴蒙赤條條出現，很少人見過吧，他又是一個好身手的左手劍客，你相信嗎？這個英俊的男星曾在許多義、法電影中，扮演文武角色，現在他要在一部驚險的宮幃打鬥片內，裸浴而給女人偷窺，反而尷尬起來，可謂殊不多見，「新刧後英雄傳」是一部義大利出品的緊張刺激巨片，動作繁多，目不暇給。

義大利拍的古裝俠義打鬥片，另外運用一種手法，至爲出色，與早年的一部描述艾文豪的電影不同，「新刧後英雄傳」是描寫義士勤王，但變化極多，特別是艾文豪被押上刑場執行吊刑，導演在寫刼法場的一幕，出了許多有趣的奇招，麥戴蒙在夜闖竊國奸臣的古堡時，所有大胆驚險鏡頭，均不用替身，跌得混身顛痛，并不在乎。

飾演那一批勤王的義士，都是義、法的優秀演員，他們在山區與森林中的羅賓漢式的活動，使用飛刀飛鏢及飛繩與棍擊，個個有中國武術的功架。

女星露易絲狄拉維是個肉彈，頗具媚態，她的向麥戴蒙挑引的兩幕，顯示她的調情技術熟練。欣賞麥戴蒙在山溪洗澡，赤條條出水的也就是她。

芬媚賓露絲再顯色相

在「飛天賊耀武揚威」中，曾演「天體女泰山」的性感女星芬媚賓露絲，扮演野人國的公主，性感暴露比諸「天體女泰山」不遑多讓。

（圖爲芬媚賓露絲在該片中一幕。）

七先生　龍公

遷怒

明星與我　依蓮

李修賢數片齊開

李修賢自拍完「江湖行」後，又再挑大樑出任「黑幫」的主角，同時又參加「五虎將」的拍攝。

連日「黑幫」和「五虎將」兩戲日夜交替拍攝，李修賢也就早班晚班忙將起來，連接幾天大夜班後，一天兩片同時休息，李修賢心想可以大睡一晚，不料也許習慣了夜班，竟然無法入睡，半夜裏再爬起來，玩他心愛的摩托車去。在清水灣道上飛馳了幾趟才天亮，刷完車後也就快够鐘拍戲了。

李修賢拍的都是打鬥動作片，由於他表演認眞落力，不出幾天，身上由於不斷的碰撞，若干地方也略現瘀黑，及割破；但他是眞才實學的眞功夫，對這點小傷毫不在意，更不以爲苦。

邵氏影城日昨煙雨朦朦，整個山區爲濃霧所籠罩，最利害時能見度低至五十碼，但影城內各片廠拍攝及搭景工作不受影響，若干戲的外景拍攝工作則告暫停。

不受影響繼續拍攝的是張徹導演的「黑帮」；李修賢、谷峯、樊梅生、姜南、王青等演出一段精采的地牢打鬥戲。

同時準備拍攝的新戲計有「風流韻事」、「五虎將」、「黃飛鴻」、「逃亡」、「朋友」、「天網」和「血証」。

淺彈輕唱

丹鳳

李翰祥舉家遷入影城

李翰祥舉家遷入影城別墅居住。影城街景，李翰祥重遊之下，未知有今非昔比之感否耳。

王星磊之兩部新片

王星磊最近將開拍兩部新片，一部是「珠江大風暴」，另一部是「血戰廣州灣」。這兩部片名，驟聽之下，即非「旁門」，也像「左道」。

改名海狼，須防大鱷

林森最近改名「海狼」。他說用林森這名字，拍片時時受傷，頭、眼、腰等部都受傷過，故決改今名。海狼如果遇到大鱷，一樣有麻煩的。

放大鏡

幸運女郎潘冰嫦

潘冰嫦被稱爲「幸運女孩」，這個漂亮的女孩子，天眞活潑，好像一生到世上便感到無憂無愁似的，與她在一起，也會感到年輕了很多。

她出生在一個幸福的家庭，有爲他打算的父母，關心她的兄姊，長大後，更認識了一位英俊而且常爲她的前途作安排的男朋友，正所謂「愛人是痛苦的，而被愛是幸福的」，對這句話，小小的潘冰嫦好像已了解得很深切，所以從來沒有煩惱過的她，每天每日都是嘻嘻哈哈地過日子。

剛從「麗的藝員訓練班」畢業出來，踏上螢光幕後，便爲很多製片家們所賞識，最先打這充滿着青春氣質的女藝員的主意，是鳳鳴公司的揚璧，他除大讚潘冰嫦是一塊演戲的好材料外，更希望立刻便爲她開拍一部文藝片，可惜當時潘冰嫦的電視台有合約在身，不敢輕舉妄動，事情只好暫告一段落。

其次是何藩，他不動聲色地邀請潘冰嫦拍「春滿丹麥」，並且長途跋涉地到遙遠的丹麥拍攝，使這位首次拍片的女星第一部影片便得到免費遊埠的機會，增加了拍片的興趣。

現在這部「春滿丹麥」已經全部拍竣，進入剪接配音階段了。

從丹麥回來後，東方公司立刻拉着她，與她簽了三部片的合約，使她高興得不得了，連忙安排工作的時間，縫製大批新衣，準備應用。

首部爲東方影業公司主演的新片爲「珠江大風暴」，該片已有開鏡期了，與她合作的男主角是剛獲得「百萬小生」榮銜的「潮州怒漢」譚道良，導演則是「百萬大導」王星磊了。

潘冰嫦便這樣地去進軍影壇，扶搖直上，雖然她的新作「春滿丹麥」尚未上映，但從電視中看過她主演的話劇，知道這個富有演戲天才的女孩子，一定能勝任有餘，成爲受影迷歡迎的女明星的。

·竹玲·

銀行放寬信貸新股上市押後
兩項措施穩定股市
監理專員謂股市活動漸趨於正常

【本報訊】爲挽救個多月以來的本港股市頹風，港府有關當局，昨日已正式宣佈兩項措施，作爲協助解決當前股市危機的對策。

本港四間證券交易所首腦及銀行界人士均認爲當局此項行動是明智之舉，且表示有關方面從善如流，同時對於本港股市將引起一定之穩定作用，使投資者信心增强，更有利於今後股市發展。

港府昨日公佈對股市有穩定作用的兩項重要措施：（一）銀行監理處長函請各銀行放寬對客戶之「追倉」；（二）財政司接納證券諮詢委員會之建議，暫時將各新股分開上市的時間距離，大爲延長。

證券諮詢委員會的措施，是於昨日發表的，內容指出，證券業務諮詢委員會昨日曾經考慮暫行停止新股公開發行約一個月的提議，因爲大量超額認購新股的現象，對於銀行調動可供動用的流動資金至有影響。

在昨晨的會議中，證券諮詢委員會曾對有關提議作充份的研究。證券諮詢委員會雖不贊成完全停止新股的公開發行，但不反對暫時將各新股公開出售的時間距離予以大爲延長。

證券諮詢委員會的意見，已於昨日下午送財政司審查，並獲得財政司接納。證券業務監察專員隨後與四間交易所的主席會面，並以有關消息轉告各主席。

同時，銀行監理處長柏德臣昨日已對本港銀行，發表一封公開信，信中指出：「本人於三月二十九日曾致信各銀行，而各方對該信所提各點咸表贊同，效果相當良好，至足欣慰。在未來數星期內，本人定將結果作審愼研究，並與個別銀行接洽。」

「最近形勢顯示出，本港銀行之信貸情況已有所變更。這種形勢下，各銀行除保持一貫對貸款愼重之態度外，倘能在要求顧客償還透支款項或追加貸款保證金方面稍爲放寬，則對本港經濟定有幫助。而如能予顧客臨時通融，則更對各方均有好處。」

一般預料，港府此四項措施，對於昨日已告好轉的股市淡風將有莫大的鼓舞作用。

香港證券交易所副主席呂桂蘇認爲「解鈴還須繫鈴人」，銀行監理處長現時正式宣佈放寬股票按揭限制，停止追倉行動，此舉無疑是能夠穩定人心，對股市將引起一定性的作用，大市將會逐漸轉好。

由前日開市，股市已逐步回揚，深信今日市況將更活躍，恒生指數亦將繼續晉升，但他認爲當指數接近一千一百點左右時，應稍爲回落，然後再度升高，這樣對整個大市的基礎而言，更趨於鞏固，股市亦可循正常軌道發展。

同時他又表示，將新股上市的時間距離延長，不但可鬆弛銀根，避免凍結太多資金，對後市發展將更加有利。

遠東證券交易所副主席王啓銘表示：銀行監理處長發表上項聲明，實爲明智之舉，同時亦表示有關方面相當合作，此舉不但放寬貸款限制，而且對整個大市皆有幫助，股市將繼續趨好。

金銀證券交易所主席胡漢輝則表示，銀行監理處長此項聲明，是所有投資人士所樂聞的，對股市將引起安定作用。他並說，恒生指數徘徊於一千點左右，即表示股市相當穩定，但他不希望有暴起暴跌的情況出現，故此他認爲恒生指數在一千點間維持小起跌，應屬健康的發展。

九龍證券交易所主席陳普芬認爲銀行放寬貸款限制後，市面上的銀根將會轉鬆，而投資者亦不致於受追倉之苦，對於以後股市的發展甚爲有利。

一華資銀行發言人表示：銀行監理處長此舉是相當正確的，並可穩定本港股市，因其聲明指出在安全的情況下，仍依正常的做法，不因現時市價低落，便向其客戶追還貸款及增加保証金，這樣其客戶亦不需拋售股票以償還貸款，股市將逐漸趨好。

證券業務監理專員施以榮認爲：本港目前的股市，已比一個月前好得多，即是說股市活動，趨於正常。他指出：投資股市的市民，大多數在近年來才加入，對股市的認識與經驗仍淺，而且對股市的調整及下瀉挫折，引起不必要的恐慌。他說：投資股市的人士，應該能夠承受其中的風險。

他說：證券業務諮詢委員會曾提出警告，股市上漲得太急促，終會出現調整的情形，投資者應有心理上的準備。

傳本年中學會考試題洩露
有人向會考班兜售
考委當局鄭重否認

【本報訊】本年度中學會考試題，近日來外間傳謂又有洩漏，並謂有人曾向某些學校會考班兜售，有關此項傳說，中學會考委員會昨日已鄭重否認，截至目前爲止，並未發現中學會考試題有任何洩漏。

該發言人並且呼籲各學生、家長和教師，切勿受到非法份子乘機行騙，若有任何人向他們出售會考試題，應立刻通知該會。

根據昨日的謠傳，某些學校經已開有今屆會考題出售，係劵價錢不一，較去年昂貴得多，售價由一千至五千元不等，交貨期間，約在會考前的兩個星期，便利買者有時間溫習，貨到收錢，兩不相負。

謠傳中透露，最近有人已向幾家非教會中學會考班兜售一九七三年中學會考試題，包括主要科目「英」、「數」等科，每科每卷費用達五千元。出售者表示：買者可以圖利，亦可讓他人（只限該校同學），每卷一千或五百元不等。同時，出售者亦極力指出其試卷的眞實正確程度，列出一九七二年度會考在某校有顯著的表現，是在會考前由校長在會考班作一特別測驗而出的題目，亦與會考試題相同，因而使該校席名鵲起。

然而，有關以上謠傳，昨日已被中學會考委員會鄭重否認了，學生家長們應特別提高警惕，以免受騙。

四大漢圍毆下
中年男子重傷
傳事前曾遭勒索

【本報訊】港島灣仔道一酒店門外，今晨一時許，四名大漢圍毆一名中年男子，拳腳交加下，該男子即場受傷，事後被送院救治。據謂：較早時該名被毆男子曾遭勒詐錢財。

被圍毆男子范威，四十一歲，在今晨一時廿五分，在港島灣仔道附近，曾遭數人截停。據謂該數名男子向其勒索金錢。未幾，當該男子行經灣仔道好世界酒店門外時，即遭四名大漢攔截，並施以痛毆，該男子在勢單力弱下，被毆傷重倒地，而兇者則乘混亂中逃去，事後該名傷者送院救治。

今晨市場價格 肉類魚蝦蔬菜

豬肉	五元六角
牛肉	七元二角
雞	六元至六元五角
鴨	四元五角至四元八角
鮮蝦	十九元至二十元
石斑	九元六角至十元
紅衫	四元五角至四元八角
鯇魚	四元六角
大魚	五元八角至六元
菜心	一元四角至一元六角
芥蘭	一元二角至一元四角
蘿蔔	六角至八角
蕹菜	一元六角至二元一角

（價格以每斤計算）

拘一疑犯起回贓物
青年遇劫數十元
揾幫手窮緝匪踪

【本報訊】兩名青少年男子，昨晚九時途經荃灣荃灣青山道時，突遭兩名青年男子持刀行劫，掠去數十元，事後該兩名青年男子，聯合其老闆及便衣探員在區內到處找尋劫匪，結果拘捕一名青年男子，起回全部贓物，並將該名涉嫌男子帶署查詢。

據悉：荃灣青山道香港上海滙豐銀行荃灣分行後面，昨晚九時，兩名經上址的十五歲青少年，突遭兩名青年男子，以利刀威嚇下，現款遇去，事後該兩名遇劫青少年心有不甘，告知其老闆，聯同到處搜索該兩名劫匪踪跡，途中更遇見荃灣區的便衣警員，遂一同四處尋找匪踪，結果拘捕一名十六歲的疑匪，並在其身上起回贓物。事後該名疑匪已帶署查問。

商台舉辦七三年度歌唱大賽

【本報訊】商業電台最近宣佈舉辦一次大規模之「一九七三年度全港公開業餘歌唱大賽」，將於五月份舉行開始初賽，複賽日期則在六月，總決賽則定七月廿一日晚，在大會堂音樂廳舉行。比賽項目共分爲四組：（一）國語時代曲組，（二）歐西歌曲組，（三）藝術歌曲組，（四）歌唱合奏組（包括民歌或流行樂，二人以上合奏合唱者）。參加資格不分國籍、年齡、性別，凡對歌唱有興趣者均歡迎參加。

大會評判將由商台邀請本港音樂名家担任。參加該次比賽成績優異者將可獲豐富名貴獎品，或給予其他公開表演機會。報名日期即日起至四月三十日止，有意參加比賽者來信中必須附有寫上參加者姓名地址之回郵信封及貼上郵票，請寄九龍郵箱三千號「商台歌唱大賽」負責人收，在四月底便有「歌唱大賽」之參加表格寄上。

港九今晨兩宗意外
老翁與少女
被發現暈倒

【本報訊】港島灣仔高士打道天橋底與九龍旺角區行走中一輛巴士，昨晚與今晨間先後發生兩宗意外事件，兩名男女分別在巴士內與天橋底，經送院後，一名男子証實不治斃命，另一名女子則留院中。

發生於九龍之意外事件，在昨晚十時左右，一名年約五十歲之男子被人發現倒臥在一輛行走旺角彌敦道間之巴士內，昏迷不醒，送院後不治斃命，警方調查後，証實死因無可疑處。

另一宗發生於港島灣仔高士打道一天橋底，今晨一時左右，一名年約十九歲少女，被人發現倒臥橋底下，昏迷不醒，事後被送院醫治，現仍留醫中。

據悉：該少女姓林，被發現時身穿雨褸及綠色毛外套，有關原因，警方現正展開調查中。

李氏宗親會定期就職禮春節聯歡

【本報訊】香港李氏宗親會定期本月十八日在香港灣仔軒尼詩道萬年酒樓舉行第十二屆董事就職典禮，暨一九七三年度會員春節聯歡大會，由社會福利署署長李福逑暨夫人分別主持監誓及頒發選任證書，并爲增加會員宗親歡樂氣氛，屆時備有多項精彩遊藝節目，同時舉行幸運抽獎助興。至於聯歡席券，每位酌收二十元，經已開始銷售，認購者甚爲踴躍。欲參加者宜及早向下列地點訂購：（一）香港銅鑼灣禮頓道禮信大廈七樓C座該會所；（二）中環德付道中二〇八號中華鞋廠；（三）德付道中九十二號萬昌百貨公司；（四）九龍上海街五三二號二樓港九住客聯誼會；（五）上海街一一七號李家園百貨公司；（六）彌敦道七三七號李應記表行。

林比進姜楚冰結婚

林比進、姜楚冰新婚儷影

名製片家姜中平之長女姜楚冰與林比進君，昨在大會堂婚姻註册處舉行結婚典禮，是晚假座於尖沙咀漢邦酒樓歡宴親友，筵開百桌。新郎林比進君，現任金山旅運社及超羣地產公司總經理，新娘出自名門，現任利澤企業有限公司秘書，郎才女貌佳偶天成。婚後即往日本及美國度蜜月旅行。

上午金融行情表

四月十三日（星期五）

（九九K金價）

開市	559.8	收市	558.0
最高	559.8	最低	557.9

（去息一元七角）

（美鈔）	
最高	5.11475
最低	5.1375
（美電）	
最高	5.14375
最低	5.14000
（雜幣）	
日元（每萬計）	191.75
台幣（每千計）	148.00
西貢紙（每千計）	7.50
泰幣（每百計）	25.30
星加坡大紙（每元計）	2.04
星加坡細紙（每元計）	2.03
勞啤（每百計）	57.50
西德馬克（每百計）	178.00
法國法郎（每百計）	111.00
瑞士法郎（每百計）	156.00
加拿大紙（每元計）	5.12
澳洲元（每元計）	7.225
正鎊（每鎊計）	12.70
葡幣（每元計）	9.75
（歐洲金價）	
倫敦金價（每安士計）	90.90美元（跌三角半）
瑞士金價（每安士出價計）	91.25美元（跌五角）
巴黎金價（每安士計）	92.41美元（跌八角一仙）
（英鎊）	
倫敦轉讓鎊（每鎊計）	2.4835美元（縮四錢五厘）
美國告老士（每鎊計）	2.4838美元（縮四錢一厘）

歐洲金價轉弱
港市跌近九元
尾盤成五五八

金融淺析

【本報訊】今晨外圍行情，金價方面：倫敦報九〇．九〇美元（跌三角半），瑞士入價報九〇．七五美元，出價報九一．二五美元（跌五角），巴黎報九二．四一美元（跌八角一仙）；英鎊方面：倫敦轉讓鎊報二．四八三五美元（縮四錢五厘），美國告老士報二．四八三八美元（縮四錢一厘）。

歐洲金價週四市表現仍平淡，買家却步不前，價位見回降，巴黎之跌幅較大，倫敦頭盤跌一角半，報九〇．九〇美元，中盤再跌兩角，報九一．一〇美元，中盤掛出後造價入價報九〇．五〇美元，出價報九一．二五美元，前市週三中盤掛出後價造入價報九一．〇美元，出價報九一．七五美元，實則上出入價均比前市跌五角，美元在歐洲外滙市場表現先挫後揚，英鎊在連續多天激升後，已徵見回順。

本港金市，昨日尾盤爲五六六．八，今晨開市報跌七元，報五五九．八，開市後再受賣盤壓力，價回落至五五八．五——五五九．〇，最高爲開市價五五九．八，最低報五五七．九，後以五五八．〇收市，息價仍訂去頂訖息一元七角，貨交收共兩千八百両，公價定五五七．五。

美鈔仍硬，大鈔報五．一四七五，普鈔報五．一三七五，美電最高報五．一四三七五，最低報五．一四〇〇〇。

日元微順，大紙報一九〇．七五，星加坡紙報（大）二．〇四，（小）二．〇三；瑞士法郎報一五六．〇；法國法郎報一一一．〇；西德馬克報一七八．〇；泰幣報二五．三〇；正鎊報一二．七；台幣急升至一四八．〇。

怡東大酒店裝置精工世界時間鐘

【本報訊】位於銅鑼灣介乎隧道口與海傍大道交通要塞之怡東大酒店，已於月前正式開幕，該大酒店之最新現代化設備與服務，均達國際一流大酒店之水平。該大酒店採用精工世界時間鐘，裝置於酒店之大堂，使原已美侖美奐之大堂更爲生色，在該處所安裝之精工世界時間鐘，爲精工鐘廠別出心裁之最新產品，具有十個地區之時間，包括：倫敦，德黑蘭，東京，羅馬，曼谷，法蘭克福，三藩市，紐約，雪梨及香港等，可供對時，每個地區之時間鐘，以長方型欵式之設計，古銅色的外殼，除刻有英文地區名字外，更刻有中文地區名字，別具風格，一般遊客對設於該大酒店大堂之精工世界時間鐘，方便對時。

（圖爲裝置於怡東大酒店大堂之精工世界時間鐘）

中雍兩要員飛東南亞考察

中雍廣告公司客務總監督莊浩華君，暨高級客戶經理李峯權君，昨聯袂飛東南亞，包括越南、泰國、星加坡，馬來西亞等地，實地爲客戶考察市場及廣告業務，作爲擴展及加强聯系所需。莊李兩君此行，爲其因中雍廣告公司數大客戶之業務遍及東南亞，有新客戶業務亦與東南亞有關，故特前往考察實際情況，加以策劃及週詳服務。

圖爲李峯權君（左）及莊浩華君（中）及越南航空公司副經理鄧樹嵩君（右）登機前留影。

晨採快訊

第三世界操起
番攤遐齡甚勇

四月十三日 星期五 文玉

乍暖還寒時候，今早晨操客不無衣單之感；蘭尼離港，下週始言旋，坐騎多由吉能代課，杜鹿馬亦配吉能，近日晨操，吉能突成活躍份子，頗覺矚目。

△第三世界由何國英試一里，五化郎起點與涉蓮會合，共跳一程，貼欄疾走，涉蓮在催迫下亦跟不住，走勢頗勁，近週由太子英頻練長程，空前積極，直覺上進步頗多，下週爭長途，值得注視，提防爆出。

△番攤由鄭康業試，快放勁足，火氣奇旺，收韁到落山後始停，勇況十足，特別惹人矚目，上賽勝出六化郎，極寫意之至，編第三班，當不嫌高，下週爭一里，如配磅極輕，恐近期勇態，大可再贏，密切注視其動態可也。

△宸禧由鄭棣池試，步爽且勁，走勢有進，神態亦勝上次，上週之敗，似未起足，今課績見起，下週上陣，值得再跟一次。

△吉能試巴黑樂園，直路衝刺，勁度不弱，祉態較旺，頗有起機，今季狀態，全處低沉中，但已降班，形勢有利，近課已露起機，值得盯緊其動態，將有可爲。

△遐齡由鄭康業試，過直路一段，矯健有勁，頗覺矚目，上賽表現，大失水準，似是鬥志問題，與質態無關，有今課表現，說得是近期僅見的好狀態，今番會成冷門，值得謹防。

△金滿地由吉能試，直路衝刺，勁强勢好，走勢悅目，上賽避戰，是戰略問題，與質態無關，今賽如出，應予重視。

△鄭棣池分試永恒之寶，安琪、好着，谷中妃子及家俠等駒，從走勢評價，安琪進步，谷中妃子仍勇，其餘保持而已，鄭棣池近期手風大順，且聯加利已離港，今後勢成熱捧對象，值得加意留神。

香港大廈住戶舉行春節聯歡

香港大廈全體住戶昨晚在紅寶石酒樓舉行春節聯歡大會，該會經籌委會長時間籌備，參加者異常踴躍，場面熱鬧。會上由籌委會主席香永庚致詞，繼由籌委會副主席許錦燦致謝詞。大會節目有舞獅，國術，音樂等；宴會間幸運抽獎由華慧娜委員主持。

博愛新總理明就職
請將花籃折作善欵

【本報訊】博愛醫院董事局新任癸丑年主席張錦鴻、副主席鄧文燮、蔡古道誠、劉皇發、總理葉中生、黃國楨、林偉培、黃源章、楊晉培、伍思敏、鄭瑋英、戴權、陳照輝、邱基、劉志輝、梁水發、包安、李松、張桂煥、何新權、陳仲銘、朱亨、鄭科、李潤文、黎家駒、彭遯然、陳策文、葉寶禧、鄧華、李景勳、彭錦榮、吳國雄、陳錦福、區樹洪、雲大棉、劉姚朗、詹振合、朱啓明等，定明（十四）日星期六中午十二時，在元朗院址舉行就職典禮，敦請行政立法兩局華人首席議員簡悅强爵士主持監誓，並經邀請官紳名流，地方賢達，蒞臨觀禮，新任總理同人以各方友好多有致賀花籃，爲使善務充實起見，特分函懇請將之折作代金以便撥充善舉。

「海員七號」明映午夜場

王羽與羅維繼「冷面虎」之後，以新穎姿態出現的「海員七號」，明（十四）日在麗聲、皇后、豪華、快樂等十六院放映二度週末午夜場。

該片上週末放映週末午夜場，獲得觀衆一致讚許，認爲是羅維與王羽合作成績更燦爛的一部，其劇情，驚險氣氛，新頴打鬥，比「冷面虎」緊張程度高出幾倍。

「海員七號」的打鬥，由台灣打到日本，由陸上打到船上，由船上打進海底，精采萬分，由王羽、田俊、衣依、潤馬、鄭子領銜主演，羅維、李昆、田豐、韓英傑、金山聯合主演。日本空手道十段總教頭鈴木正文特別客串。

又傳出賣試題

恒生指數再升八三、〇七
買家吸納頗殷 行情繼續急升

今日股市走勢

股市在連續兩日暢好之後，今日市況表現雖然頗爲反覆，但仍然在反覆之中向上，各類股份，包括熱門、中價及細價實力股份，俱見再度上揚，獲利回吐及壓價補貨的現象，確曾數度在市內出現，然而卻無法壓低入貨的力量，至市勢在買家較熱衷吸納的情況下，較昨日更進一步。

市況連續不斷的反彈兩天，一般人在指數急彈千八點左右後，總担心會出較大幅度的獲利回吐，而等至大市的回軟，但在今日市況的表現，似乎承接力量頗大，雖然放空客有意壓低市價補入，但畢竟無法得逞，故此大市在反覆中，再造成連續三天的向上結果。

今日大市再起的原因，相信是一些大集團及若干外資按照計劃入貨所導至，此可以從交投股份中，以熱鎖股份爲主可見，除此，若干中小散戶，在大市再向好之後，已對大市稍爲回復信心，致被爲放心入貨，因而一般細價而具實力的股份，俱受買家歡迎，而造勢亦見隱勢而起。

據市內經驗人士指出：在這次大跌市之中，市場內大部份人士，都沒有將手上貨放出，尤其是一般中小散戶爲主，他們到目前爲止，對手上所持的股份，都沒有拋售的意念，致大市在跌至最低點時反彈，由於這些人不放，故此市勢在求過於供的現象下，連續不斷的向上三天。

指數在昨日再升躍一千點後，今日再往上衝，預料三天共躍升二百五十點左右，這種結果，無疑問題急了一些，但倘頭看過去急挫的時候，一日亦曾低跌過百餘點，雖然如此，暴跌驟升的現象，在目前的市況之中，是不必加以解釋的，但投資人士，可以應爲小心，因爲在連續大起三天之後，獲利回吐的現象勢必出現，切若在下週之中，這種獲利貨的吐出，而導致大市低挫的現象，必然會出現，而且週一的機會將較其他時間爲大，因爲這些大淡戶，在放空之後，他們勢必不會在高位中補入，因而設法壓低大市而補入，是必然的現象。但無論如何，下週的大勢，反覆向上，將是可以預見的。

四家証券交易所今日成交總額

金銀：七二、四六〇、〇〇〇元
九龍：五八、六〇〇、〇〇〇元
香港：五七、八三〇、〇〇〇元
遠東：九二、七二〇、〇〇〇元

（昨日指數）
恒生：一〇〇〇、〇八　升七三．六三
遠東：五〇二五．九八　升四四九．七九

今日恒生指數 一〇八三、一五 升八三、〇七

今日遠東指數 五二五三．五二 升二二七．五四

尚有經濟股市新聞刊第六頁

金融淺釋及行情表刊第七頁

工商晚報今日股票成交報價表

類別	股票名稱	金銀交易所 最高價	最低價	收市價	九龍交易所 最高價	最低價	收市價	香港交易所 最高價	最低價	收市價	遠東交易所 最高價	最低價	收市價
銀行	滙豐銀行	426.00	416.00	426.00	430.00	424.00	430.00	426.00	412.00	426.00	428.00	420.00	428.00
	（英倫登記）	360.00	348.00	360.00	360.00	348.00	360.00	360.00	344.00	358.00	360.00	346.00	358.00
	恒生銀行			185.00			185.00	192.00	188.00	192.00	191.00	185.00	191.00
	海外信託銀行	10.20	9.30	10.20	10.10	9.20	10.00	10.30	9.20	10.30	10.30	9.30	10.30
	大華銀行									17.00			
	友聯銀行	11.60	11.00	11.60				12.00	11.00	11.80	12.00	10.90	11.90
財務保險	東方財務				1.50	1.30	1.45						
	永利財務												
	倫太保險												
	亞洲保險									13.20	15.00	15.00	15.00
航務	會德豐船務（A）						13.80	14.60	13.30	14.60	14.00	14.00	14.00
	會德豐船務（B）	1.42	1.40	1.42			1.40	1.48	1.42	1.42	1.50	1.40	1.50
	新世紀航業									7.00	6.70	6.40	6.70
	維達航業							7.00	6.00	7.00			
	萬邦航業	7.20	6.80	7.00				7.00	6.80	6.90	6.80	6.60	6.80
	萬資航業				2.55	2.50	2.55						
	亞洲航業							21.00	20.50	21.00			
	華光航業	8.60	8.00	8.60				8.60	8.00	8.60	8.70	8.10	8.70
	帝后船務							7.00	6.90	7.00			
	中華船廠				3.80	3.40	3.40						
倉塢	均益倉	59.00	58.00	59.00				64.00	57.00	64.00	62.00	57.00	62.00
	九龍倉			350.00	360.00	344.00	358.00	361.00	342.00	361.00	361.00	312.00	361.00
	安全貨倉	4.10	4.00	4.00	4.20	4.10	4.20				4.40	4.00	4.40
	太古船塢（除淨）	25.20	24.40	25.00			25.00	50.00	46.00	50.00	25.00	24.50	25.00
	黃埔船塢	63.50	58.00	63.50	64.00	59.50	64.00	64.00	58.00	64.00	64.00	59.50	62.50
公用事業	天星小輪							86.00	84.00	86.00			
	油蔴地小輪			63.00				63.00	61.00	61.00	64.00	64.00	61.00
	香港電燈	60.00	57.00	60.00	58.50	56.00	58.00	60.00	58.00	59.00	59.50	58.00	59.50
	九龍電燈	67.00	61.00	67.00	66.50	63.00	66.50	64.00	62.50	64.00	65.00	61.00	65.00
	中華煤氣							61.00	59.00	59.00	60.00	59.00	59.00
	電話公司			66.50	67.50	65.00	67.50	68.00	65.00	67.00	67.00	65.50	67.00
	電車公司			100.00				106.00	98.00	106.00	102.00	97.00	102.00
	九龍巴士												
	九龍巴士（新股）	35.55	32.00	32.55	34.50	32.00	34.50	35.50	32.00	34.50			
	中華巴士												
工商投資	會德豐（大股）	72.00	65.00	70.00	71.00	67.00	71.00	73.00	65.00	73.00	71.00	64.00	71.00
	會德豐（細股）												
	統一機構	3.50	3.10	3.30							3.70	3.70	3.70
	協成行	3.15	3.00	3.15							3.30	3.00	3.30
	漢國				1.66	1.55	1.61						
	恒隆	16.20	15.00	16.00	16.50	15.50	16.50	16.30	15.00	16.30	16.40	15.40	16.40
	信託公司（A）	8.20	7.60	8.20	8.60	8.40	8.60	8.40	7.90	8.40			
	信託公司（B）							1.32	1.28	1.31			
	怡和	180.00	175.00	180.00	180.00	174.00	179.00	182.00	173.00	180.00	180.00	172.00	180.00
	怡和証券	25.30	25.00	25.20	25.50	23.80	25.20	25.50	24.00	25.50	25.00	24.00	25.00
	怡南												
	安達臣	4.00	3.80	3.90									
	隆豐投資												
	太平洋												
	森那美							14.90	14.30	14.50			
	新英華				6.70	6.30	6.05	6.50	6.30	6.50			
	仁孚	43.50	42.00	42.00				44.00	42.00	42.00	43.00	43.00	43.00
	東泰貿易										2.75	2.75	2.75
	麗德投資												
	德利投資												
	得心投資												
	船務投資												
	第一証券				1.05	1.00	1.00						
	香江物業投資	2.30	2.10	2.30							2.20	1.95	2.10
地產置業	置地公司	29.00	28.30	28.60	28.70	28.00	28.70	29.40	28.20	29.30	29.50	28.20	28.70
	高富置地	3.70	3.50	3.70	4.00	3.70	3.80				4.00	4.00	4.00
	亞洲置地										2.40	2.40	2.40
	建煌新記	4.70	4.40	4.50	4.40	4.20	4.30				4.80	4.30	4.50
	博富臨	4.25	3.70	4.00							4.00	3.80	4.00
	大元置業			6.40									
	惠泰置業			2.00							2.10	2.00	2.10
	華美置業												
	啓德置業	3.20	3.00	3.00	3.20	3.10	3.20				3.20	3.00	3.20
	至祥置業												
	毓誠建業	6.20	5.40	6.20	6.10	5.80	6.10				6.20	5.60	6.20
	華昌建業			4.20							4.20	4.20	4.20
	永泰建業												
	聯安置業			2.60									
	大信置業			3.00									
	富捷置業	2.55	2.50	2.55									
	昌生興業			3.90									
	財務地產												
	豪華				1.65	1.50	1.65						
	伊人置業	1.60	1.50	1.50									
	萬年置業				1.50	1.27	1.50						
	夏利文	4.00	3.85	4.00				4.10	3.75	4.10	4.10	3.50	4.10
	合和地產	13.50	11.80	13.50	13.40	12.00	13.40				13.50	11.40	13.50
	新鴻基	12.50	11.00	12.50	13.00	11.50	12.60	12.60	10.40	12.60	12.50	10.80	12.50
	南太平洋			2.75							2.80	2.70	2.75
	和記地產				11.60	11.20	11.60	12.10	11.20	12.00			
	力士地產			2.00									
	鷹君地產	6.10	5.40	6.10				6.10	5.30	6.10	5.80	5.50	5.80
	嘉福地產			2.60							2.90	2.66	2.90
	華大地產	2.80	2.30	2.80									
	富利地產												
	金山地產			3.30			3.25				3.40	3.00	3.40
	恒生工業地產						2.90						
	大昌地產	19.20	16.80	19.00	19.50	17.00	19.20				19.20	16.70	18.60
	兆安地產	3.40	3.30	3.40			3.50				3.40	3.20	3.40
	嘉年地產	23.00	22.00	22.00						21.00	24.00	20.00	24.00
	惠和地產												
	聯邦地產（A）	6.50	5.90	6.50	6.55	6.00	6.55	6.40	5.90	6.40	6.80	5.90	6.80
	聯邦地產（B）												
	萬邦地產			8.50									
	和豐地產							2.80	2.70	2.80			
	亨隆地產	2.50	2.40	2.50	2.70	2.40	2.60						
	四海地產												
	利安地產	4.50	4.15	4.50			4.50				4.50	4.50	4.50
	大生地產	13.40	11.90	13.40	13.80	12.30	13.80	13.80	12.20	13.80	13.50	12.00	13.50
	高升地產			2.20									
建築、企業	萬生	6.20	5.70	6.20							6.00	5.50	5.70
	保華									42.00	42.00	42.00	42.00
	金門	80.00	76.50	79.00	80.00	77.00	79.50	80.00	76.00	80.00	79.00	77.00	79.00
	青洲英坭			160.00				170.00	168.00	168.00	170.00	160.00	170.00
	港機工程												
	鉅利基業	2.70	2.60	2.60							2.60	2.40	2.60
	保利工程	11.50	11.20	11.50							13.00	13.00	13.00
	莊士發展			3.50									
	利興發展	6.30	6.00	6.10							6.50	6.00	6.00
	泰盛發展			9.00							9.10	8.70	8.85
	世界發展										3.20	2.70	3.10
	金開發展			2.45									
	新世界發展	10.50	8.60	10.50	10.80	9.00	10.50	10.60	9.00	10.20	10.60	9.00	10.20
	寶福發展	2.55	2.40	2.525							3.50	2.30	2.50
	聯興盛發展	3.80	3.10	3.80	3.55	3.50	3.55				3.80	3.50	3.80

工商晚報今日股票成交報價表

類別	股票名稱	金銀交易所 最高價	最低價	收市價	九龍交易所 最高價	最低價	收市價	香港交易所 最高價	最低價	收市價	遠東交易所 最高價	最低價	收市價
企業發展	益大發展	11.50	11.00	11.50									
	遠東發展	3.55	3.40	3.55							3.60	3.40	3.60
	海南發展	5.65	5.10	5.65				5.50	5.20	5.50	5.50	5.20	5.50
	香港發展							17.50	17.20	17.50			
	地產發展			12.00									
	嘉隆發展												
	永洽利												
	多益利												
	益福												
	和寶	7.20	7.00	7.00	7.30	7.00	7.30	7.20	7.00	7.20	7.45	7.00	7.45
	新同慶												
	廖創興	18.80	17.50	18.80	19.80	17.50	19.80	19.49	18.00	19.40	19.20	17.50	18.90
	麒利企業			2.50									
	廣聯企業	4.20	3.90	4.10	4.20	4.00	4.20				4.20	4.00	4.20
	安寧企業												
	聯合企業	12.30	11.00	12.30				13.00	12.00	12.00			
	和記企業（新股）	24.90	23.60	24.90	25.00	23.60	24.80	25.00	23.70	25.00	25.00	23.60	24.90
	偉華企業	3.60	3.00	3.60							3.40	3.40	3.40
	信德企業	6.10	5.80	6.10				6.20	6.00	6.20	6.00	5.90	5.90
	太古實業										21.00	21.00	21.00
	自由發展										1.8	1.80	1.80
	明輝發展	3.70	3.40	3.50							3.50	3.30	3.80
	偉大發展												
	永昌盛												
	新昌							37.00	35.00	36.00	37.50	36.30	37.00
	美漢	4.50	4.10	4.50				4.70	4.10	4.70	4.70	4.05	4.70
	富興企業			1.895							2.00	1.88	2.00
	明仁企業				1.60	1.50	1.50						
	捷聯企業	4.70	4.50	4.70							4.85	4.40	4.70
	順福企業	2.25	2.05	2.05							2.25	2.00	2.00
	大富企業												
	國裕企業												
	偉益置業				1.40	1.30	1.40						
	啓明建業	2.30	2.15	2.30									
	國際實業				1.40	1.30	1.40						
酒店業	大酒店	190.00	172.00	190.00			180.00	181.00	170.00	181.00	200.00	160.00	200.00
	帝國酒店	2.50	2.40	2.50	2.60	2.40	2.60	2.60	2.50	2.60			
	城市酒店												
	永高酒店									18.50			
	海港公司	45.00	42.25	45.00				42.00	41.00	42.00	41.00	40.50	41.00
	美麗華酒店	42.50	39.00	42.50				43.00	40.00	43.00	40.00	39.50	40.00
	百樂酒店	2.80	2.50	2.80							3.00	2.40	3.00
	凱聯酒店（新股）	4.40	4.00	4.40	4.20	4.10	4.20	4.30	4.10	4.20			
紡織製衣	南洋紗廠												
	南豐紗廠	3.40	3.25	3.35			3.40	3.40	3.20	3.30			
	美豐織維	3.00	2.625	3.00									
	協興針織												
	南聯和記							13.00	127.0	13.00			
	南聯實業			30.00				30.00	29.00	30.00	29.50	29.50	29.50
	聯紡												
	大利												
	建生												
	鱷魚恤												
	貝普美製衣												
	長江製衣	5.00	4.90	5.00						5.00			
	麗新製衣												
	香港毛紡									5.40			
	安泰毛織												
百貨酒樓及雜類	南順												
	永安	18.00	16.80	17.50	18.40	16.50	18.40	18.00	16.50	18.00	18.10	16.20	18.00
	永安（股權）												
	先施	48.00	44.00	44.00						45.00			
	瑞興												
	大新（公和）	20.00	18.30	19.90	20.10	18.00	20.10	20.40	18.70	20.00	19.80	18.00	19.50
	連卡佛（A）	69.00	68.00	69.00	70.20	70.00	72.00			70.00	70.00	70.00	70.00
	連卡佛（B）												
	邵氏	14.00	13.90	14.00				14.50	14.10	14.10	14.30	14.00	14.30
	紅寶石			2.50									
	國際酒樓												
	夏香集團	2.00	1.90	1.90									
	食品工業												
	星島報業	12.30	11.60	12.30							12.20	11.80	12.20
	橡膠信託												
	聯合橡膠									3.50			
	環球電子							11.00	10.60	11.00			
	長江實業	16.00	14.00	16.00	14.80	13.80	14.80	15.90	15.00	15.90	15.80	14.00	15.80
	香港天線						10.00						
	屈臣氏			128.00				151.00	134.00	134.00			
	信昌							16.00	15.80	15.80			
	寶光				16.60	15.00	16.60	17.00	14.80	17.00	17.40	14.50	17.40
	梅真尼												
	立興	16.60	14.00	16.60									
	生力啤												
	遠生金屬												
	大亞石業	2.90	2.75	2.85							2.80	2.50	2.80
	保星旅業				1.80	1.70	1.80						
	莊士集團												
	百利達	1.30	1.20	1.20							1.35	1.20	1.25
新股	大寶地產	2.60	2.50	2.60							2.60	2.20	2.60
	華光地產	3.825	3.60	3.80				3.85	3.60	3.825	3.85	3.60	3.85
	好世界發展	2.00	1.90	1.95	2.20	1.90	1.90				2.25	2.15	2.20
	金碗地產				1.10	1.05	1.10						